京城日報 夕刊 八月二十七日(木)

總督府官製 人蔘エキス 精蔘 元賣捌所 京城本町 貴生堂

本年度豫算節約 三千五百六萬餘圓

軍部の腰骨強く 大藏省遂に折れる

【東京電話】本年度歳出豫算節約の各省節約の結果は二十七日の閣議に井上藏相より提案附議したが、總額は三千五百六萬三千圓、節約額二千六百七十三萬三千圓、繰延額八百三十三萬圓で 七日はじめて大藏省が閣議を經て各省へ要求した節約額案五千四百四十二萬圓に比し一千九百三十六萬圓だけ實行不能として各省より復活を要求せられた爲め、減額となつたのである。併し復活の大部分は軍部で陸軍約七百五十萬圓、海軍約五百萬圓の巨額により これ以外の各省は合して約七百萬圓だから 節約案遂行の成否は明かに軍部に左右さる、こととなり、軍部の賛成なくしては財政整理を遂行し得ないといふ慣例を是認さるに至つたものとして各省から重大視されてゐる

各省別節約發表さる

節約額の各省別は左の通りである（大藏省發表）

六年度歳出豫算節約額本計算は計數整理の結果異動あるは免れず

節約額

節減 二六、七三三、四三七圓
繰延 八、三三〇、二四一
計 三五、〇六三、六七八

内譯 歳出豫算節約額内譯左の如し（單位圓）

	節減額	繰延額
外務省	二四一、八〇三	—
内務省	五、一一四、四二三	一、六六九、二七九
大藏省	一、三六一、九四八	四三三、三九二
陸軍省	六、六九四、三四〇	一、一六四、一八五
海軍省	四、七三一、四六〇	三、五三六、〇一七
司法省	八九四、九〇九	八、八〇〇
文部省	八八三、七六六	五八九、〇〇〇
農林省	一、八四三、一一五	一、六三八、一五一
商工省	二三七、八〇九	一七一、四一七
遞信省	三、三八二、六二五	二二〇、〇〇〇
拓務省	二、三四七、二四〇	—
計	二六、七三三、四三七	八、三三〇、二四一

本表の外遞信省所管において電話交換機增設費の節減八百二十九萬六千九百五圓がある

今は亡き偉人濱口

遺骸解剖 深夜四博士立會ひ 三時間に亙つて行ふ

【東京電話】濱口前首相の解剖は廿七日午前零時から帝大醫學部病理學教室解剖室で緒方、稻田、眞鍋三博士立會、緒方博士執刀の下に午前三時まで正味三時間の長きに亙つて行れた解剖を終つた遺骸は再び白布に被はれて靈柩車の中に横たへられ、嗣子雄彥氏および濱口主治醫同車、後續北山夫妻、中島前秘書官、三木武吉氏等の自動車に前後を護られ靜かに眠むる死の町を一路久世山の私邸に向つた、同三時三十五分靈柩車が轜りもゆるやかに久世山の坂を上つて濱口家の玄關正面に到着すれば、夏子未亡人はじめ近親者一同また新たに柩を迎へ、柩は階下奧十疊の間に安置されて嗣子、未亡人、諸根氏等近親者および中島、三木兩氏等に依つてしめやかな通夜が行はれた

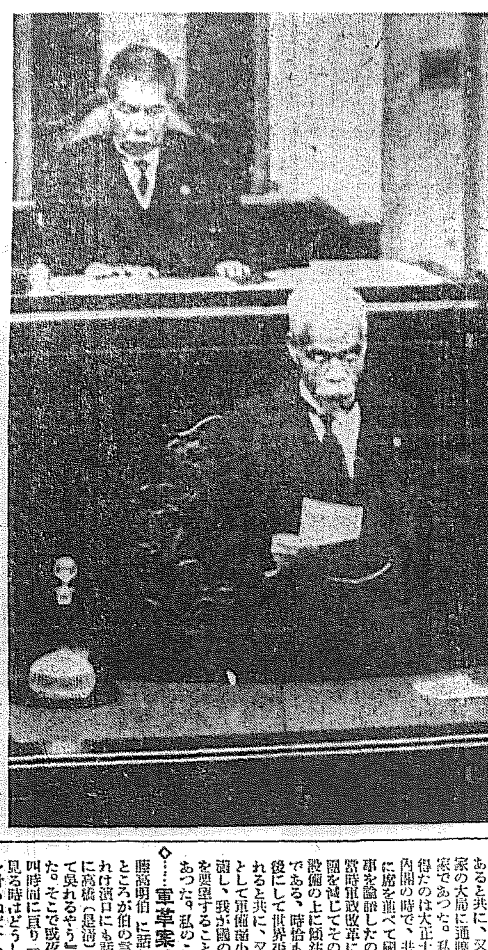

傷ましき姿 去る五十九議會において病を押して登院せる病中濱口首相の傷ましい答辯振り——これも今は貴重な記念寫眞——

問題の彈丸

【東京電話】濱口氏の遺骸は遺言に依り廿七日帝大病院で解剖を行つた、濱口さんの死の遠因をなした東京驛頭における佐鄕屋留雄の兇彈は臍の一寸下を左り斜下から骨盤に入り更に左股關節の後下坐骨の中に深く喰ひ入つてゐた兇變以來二百八十七日偉大な政治家を葬つたこの執念の彈丸は僅長さ一、二センチ直徑〇、七センチの小さなものだつたが、抉出に長い間緒方博士の執刀を惱ました、取り出して見ると大した變色もなく見守る人々にまざ〳〵と當時の兇變を思ひ浮かせた、濱口家では遺言に依りこの記念すべき彈丸を帝大病理學研究室に保存し、長く學術研究の資料にする事になつた

急死原因は放線狀菌病

―心臟痲痺に動脈硬化― 解剖後緒方博士語る

【東京電話】廿七日午前三時卅分濱口前首相の解剖を終つた緒方博士はその結果を談話の形式により大要左の如く發表した

濱口氏の逝去は放線狀菌病（アクチミコーゼ）の爲めである、併し手術は第一回の彈痕の手術は勿論その後の膿抉出の手術も理想的なものである、氏の死因は第一回の手術即ち彈痕の手術及びその結果によるものでは決してなく、第一回手術後放線狀菌塊が生じこれが死因となつたものであつて彈痕の手術とは何等關係なきものである。因みに氏は膿が横隔膜を破つて左の肺臟の中に入り、そのために膿が溶出し肺臟の發病してゐる處へ咳が屢々出たので遂に心臟痲痺を起し、動脈硬化を隨伴して逝去されたものである

大局に通曉する立派な政治家

「濱口君と僕」 總督暗然として語る

宇垣總督は二十七日午前十時記者團と隨時會見をなし濱口前首相の訃報につき暗然として

濱口君が昨秋十一月東京驛頭において思はざる兇變に遭遇されたことについては、自分は國家の一大損失として痛嘆したことであつた。その後幸にも恢復されて今日に至つたのであるが、昨夜濱口君逝去の訃報に接したとは國家のため一大痛事として哀痛の極みである。私は濱口君とは日頃心安く國家のため事に當つたとも懇談あつた。故人に敬意を表すると共に實に感慨深いものがある次第である

と冒頭したが、すでに總督の眼には

涙の 露さへ宿り、永別の情に堪へざるものゝ如く、今は悲き思ひ出の數々を次の如く語つた

濱口君は實に眞面目で律儀者であると共に、又他面に於ては國家の大局に通曉する立派な政治家であつた。私は先生と親交を得たのは大正十三年の三派聯立內閣の時で、共に加藤內閣の下に席を並べて國家の事に當り國事を論議したのであつた。私は當時軍政改革に着眼し、四箇師團を減じてその經費を新らしき設備の上に傾注しようとしたのである、時恰もパリ會議の直後にして世界平和の聲が絶叫されると共に、又華府會議の結果として軍備縮小の聲が世界に充溢し、我が國の輿論も軍政改革を要望すること頗りなるものがあつた。私のこの

◇……**軍革案は** 時の總理加藤高明伯に話したのである。ところが伯の言はれるには『これは濱口にも話して呉れ、同時に高橋（是清）と大藏にも傳へて呉れるやう』とのことであつた。そこで或夜濱口君に會ひ三四時間に亙り『今日國防上から見る時はどうしても軍備の充實を計らねばならぬが、關東大震災の打擊を受けた我國の財政は極度の困難に遭遇してゐる。これが回復のためには多少なりとも軍備費の節減を計らねばならないが、然し一方より見れば回復に十年の歳月を要するとの長き期間を通じて世界各國の狀勢をも考慮する必要があり、とてもこれ以上は仕方がない』と軍革案を示したのである。先生はその時『暫く考へさして貰ひたい』と

◇……**言はれて** 別れたが、それから十日ばかりたつて『一度お目にかかりたい』と言つて來た。面會すると先生は實に微に入り細に亙つて勉强し、素人とは思はれぬ程の知識を持つて陸軍案を質され、私もこれに答へたのであつた、そして先生は最後に『大局の上より見る時はあなたの提案通りに進むのは國家の爲であるからその根本で進むことにしよう』とのことであつた。これを濱口君からは加藤首相に話し、又私からは高橋、大藏兩相に話して同意を得たのである。當時の財政は今日以上の困難に遭遇してゐたのであるに拘らず僅に三回の面會によつて解決されたのである。現在井上藏相、南陸相間に數次の往復を重ねて尙且つ節約費の解決に苦心してゐるのを見る時、更に當時の濱口君に對して追慕、敬意の情に

◇……**堪へない** ものがある。この時の仕事は極めて平穩裡に濟んだので、これを世間の一部においては私の手腕であるかの如く傳へてゐる向きもあるが、決してさうではなくてその相手たる加藤伯、殊に濱口君に與るべき功である。その後加藤伯の逝去があり更に濱口君と密接な關係になつた。共に野にあつては國家の前途、東亞の大局につき意見を交換し益々互ひに意氣投合したのである。次で先生が遂に大命を奉じて組閣するや兩國では私の入閣を思ひ止まらすべく頗りに往來する者があつた。然し私は是非とも先生に力を添へてその仕事を助けてやりたいと決心し、斯る注告にも耳を藉さず濱口內閣に這入つたのである。爾來先生との間に內外的に亙り大局から種々改革せねばならぬものがあると話し合つてゐたが、それには政局の安定が

先決條件 であると思ひ單獨の絶對多數をかち得るために選擧を行つた。これには私は直接關係はないが、その成功を陰ながら祈つてやまなかつたのである。ところが御承知の如く選擧は成功して政局は先づ安定した。さあ、これから仕事をせねばならぬと私は腹を決したのである。然し運惡くも議會が二月に濟んでから不幸にも私は中耳炎に病魔に犯され、遂に濱口君と政治についての話をすることもなく昨年の暮まで病の身となつた。私が昨年の七月以降十一月迄は朝鮮地擔當のため東京には居なかつたが、十一月十四日に東京へ歸着したその時、奇しくも又悲しくも驛頭の悲劇を見たのである。その日午前九時の汽車で大阪に向はんとした濱口君は東京驛頭において撃たれたのである。私の東京驛に着いたのは午前九時四十分で、未だ關係の人々も一、二驅せつけた態度の直後であつた

◇……**かく** て先生と話をして進展させねばならぬと思つてゐたことは私に代つて濱口君が病床の人となり、共に政治上のことを談ずる機會もなくて濟んだのである。今、東京と朝鮮ではなくて遂に幽冥境をことにしたことは誠に痛恨に堪へない次第である。私が朝鮮に赴任する時『今度颱風が吹く時分には椅子にで[illegible]』

臨終の模樣 『兄弟仲よく國家のために盡せ』と二、三日前に遺言

【東京電話】濱口雄彥氏談——父は遺骸解剖を死んだと考へた、家政には大して執着を持つてゐなかつた、たゞ全快したら是非社會の爲に一仕事したいと考へてゐたらしい、苦しくて食事の出來ぬ時も社會の同情に酬へる爲め澤山お上りなさいといふと我慢して食べてゐたやうだ、二、三日前氣分が好かつた時すでに死を覺悟してゐたらしく母や兄弟を枕頭に呼び遺言みたやうな事を言ひ兄弟仲よく國家の爲め盡せと言つてゐました、今日は死期が近づくと雄彥々々と呼ぶので返事をすると頷いてゐた中島秘書官が來られると（あゝもう駄目だ）と二、三度苦しげに申してみた、二時頃眞鍋、稻田兩博士を呼んで懸命の努力で（有難う御座いました）と禮を述べてゐた、伊澤さんが來て父の手を取り伊澤だと呼ばれると父は靜かに目を閉じました、その瞬間若槻さんがさつと障子を明けて入つて來られました

省の廢合

濱口氏の急逝が談合の機會を作るか 併し大勢の見極めつく迄はまづ暫く停頓

【東京電話】廿六日閣議後において行はれる筈の安達、江木、井上の三相會議は突然首相の安達內相に對する勸告により中止となつたが、その理由が意見を異にする江木、井上兩相と安達內相とがいくら議論を重ねても容易に一致する見込みなく、却つて議論を紛糾し重大化するおそれがあるといふにあつたから最早や三相會議を開かれる見込みなく、政府首腦部において與黨幹部その他と交涉を重ねた上で適當の打開策を講ずることとする方針である。然て避暑地在中の江木鐵相も濱口前首相の急逝の報で廿七、八日頃上京する模樣であり、又近く四園の御經過を見た上で安達內相、江木鐵相の會見を行ふも豫定へなく、大勢の見極めつけば正式に三相會議を開くこととなる模樣である。從つて三相會議までには余程相互の意見接近に努むべく、若槻首相もその間に立ち斡旋し政府與黨內に極力政治的努力を試みられる筈だが、政府もその歸趨判明せぬ限り省廢合問題に手を用ひようともしないだらうから、ここ暫くは停頓の形を呈するであらう

宇垣總督談

宇垣總督は二十七日午前十時記者團と隨時會見をなし濱口前首相の訃報につき暗然として

天皇陛下 再び那須行幸 今朝八時宮城御出門

【東京電話】廿五日宮城に還幸遊ばされた天皇陛下には二十七日午前八時宮城御出門、同二十分上野驛御發車、同十一時五十五分黑磯驛御着車、再び那須御用邸に入らせられた

腦重量 普通人より百匁以上も重い 大學に保存

【東京電話】濱口前首相解剖の結果その死因は別項の如く彈痕の手術による結果ではなく偶發した放線狀菌病によるものである旨發表されたが、腦の解剖の結果普通人は平均一、三五〇乃至七〇グラム重量だが、濱口氏の腦重量は一四九九グラムで普通人のよりも一〇〇グラム以上重く、且密なることが判明した、なほ同氏の腦、內臟は全部これを帝大醫學部病理學教室に保存することゝなつた

位一級を進めさす 破格の御沙汰

故濱口前首相に

【東京電話】濱口前首相逝去に對し畏き邊りでは生前の勳功を思召され特に左の如く破格の御沙汰を賜はつた

正三位勳一等 濱口雄幸
叙正二位（特旨位一級被進）

故富田氏追悼法會（公會堂で）

師範大學大體方針決定 昨日文部省々議で

【東京電話】文部省では二十六日の省議で師範大學設立に關し大體左の如く方針を決定した

一、修業年限四ヶ年
一、入學者は大學豫科卒業生から入學せしむ
一、大學、專門校卒業程度のものから入學せしむ、女子高師は其の儘として存置せしむること
一、教員檢定制度は其の儘存置すること
一、大學令に依るか否かは今後研究する

建艦繰延べを提議するか 英新內閣の新政策

【ロンドン二十六日發電】經費節約と新稅により赤字補塡をなし現下財政的危機を切拔けんとする英國擧國一致內閣のプログラムはすでに三黨首間において大體決定してゐるが、新政策として軍艦建造の繰延を決定することは最も可能性ある事であるが、右決定前アメリカ、日本に對し相互行動を探り得るや否やにつき意向を確むるの擧に出づべしと觀測されてゐる

英國新內閣 特殊の起債 赤字補塡のために

【ロンドン廿七日發至急電】英新內閣は一億二千萬ポンドの赤字補塡とポンド安定の重要政策の一として全然新なる特殊の起債をなすに決定した模樣である

初閣議

【ロンドン廿六日發電】新內閣は正式發足直ちに初閣議を開き今後の方針を協議したが、新內閣の成立目的たる財政整理案は議會まで發表を見合せに決定した

英新內閣陸相

【ロンドン廿六日發電】英新內閣陸相はクリユーコウ氏と決定した

融通の人 夢にも思はなかつた 安達內相談

【東京電話】安達內相談——濱口氏は專賣局長官となつたのが中央政界に現はれた始めで、當時の選擧長官と選擧の主務局で二人とも政府委員でありながら議會で大議論をしたことがあります、それが私の印象に深く殘つてゐます。世間では嚴しい人の樣にいはれてゐるが、その半面にはなかく融通のきくところがありました、十日ばかり前に少し容態が惡いといふことを聞いてゐましたが、長逝されようとは夢にも考へませんでした

弔電を發す 總督、總監

濱口前首相逝去の報に接した宇垣總督、今井田政務總監は二十七日午前濱口家宛弔電を發した

陣內商議會頭弔電

京城商工會議所陣內會頭は濱口前首相の逝去に對し廿七日濱口家に弔電を發送した

故富田氏一周忌 けふ公會堂で追悼會 政務總監の追悼詞

故富田儀作氏の一周年法要は二十七日午後二時から京城公會堂において莊嚴裡に行はれたが、當日今井田政務總監は次の如き追悼の詞を述べるところがあつた

總監追悼詞

從五位勳六等富田儀作君逝かれて一周年になりました、私は同君には生前面晤の機會を得なかつたのでありますが、君の經歷事績はかねて拜聞致して居りまして平素欽仰の念措く能はざるものがあつたのであります、君は明治廿二年渡鮮せられて斯地に渡來せられたのでありますが當時は半島の風雲尙穩ならず風物又悉く趣を異にして居りましたにも拘らず踏み止まられまして爾來數十年の間精勵產業の開發に、教育の振興に又は社會事業衛生施設等の改善に獻身の努力を拂はれたのであります、其の間一面においては公共團體及公共事業等のあらゆる公職に關係せられまして日夜盡瘁せられ終始一貫朝鮮の啓發に貢獻せられたることは洽く人の知る所であります、君の事に關係せらるゝやその動機は常に公共の利益增進に在つたのであります、從つてその人格の反影として頗る溫和圓滿の美風を育成したのであります、彼の[illegible]を全鮮の平和鄉たらしめたことの如きはその一例であるのであります、公共心に富まれ信望一世に高く其の功績の顯著なる君の如きは私は當代稀に見る所であると信ずるのであります、君逝かれて既に一年、世相の推移は前途の益々多事多難なるを思はしむるのであります、此の秋に當つて德望の人努力の人たる君を想ひ、追慕の情禁ずる能はざるものがあるのであります、冀くは君が在天の靈永へに冥護を地上に垂れ賜はんことを、願くは君が遺德を欽慕し益々努めて世道の進展に努め、君が英靈を慰めんことを期したいと存ずるのであります、本日茲に遺族並に有志相謀り追悼會を開かるゝに臨み既往を追懷し將來を思ひ聊か蕪辭を述べて恭しく敬弔の意を表する次第であります

昭和六年八月二十七日
朝鮮總督府政務總監 今井田淸德

本府臨時職員設置の件 本日閣議決定

【東京電話】本日の閣議において左の事項を決定した
一、朝鮮總督府部內臨時職員設置制中改正の件

旅客機缺航

汝矣島發東京、大連兩航路の旅客機は天候險惡のため上り下りとも缺航することになつた。なほ大連、東京を出發した郵便機はいづれも京城に來る豫定であるが天候險惡のため汝矣島着は目下の處不明で途中着陸するものと見られてゐる

朝鮮醫友會事務所

朝鮮醫友會は龍山漢江通一ノ一八一に假事務所をおいたが、愈よ成立、左記において事務を取扱ふこととなつた
京城府南大門通五ノ七九ソウルビルヂング三階十四號朝鮮醫友會本部（電話本局三四二五番）

二荒伯京城通過

萬國青年聯盟會議に出席のため渡歐中であつた二荒芳德伯は二十七日夜八時五十分京城着列車で通過歸東のはずである

……會……

◇納凉演藝會 鐵道局友會では二十八日から三日間同友會員に納凉演藝會を開催する
◇[illegible]
◇元町校男子同窓會 元町小學校では廿九日午後七時から同校講堂で男子同窓生の會合を行ふと
五十錢

……人……

◇鈴木穆氏（共濟會專務）約一週間の豫定にて西鮮方面へ出張▲高野重三氏（同總務）同上
◇滿北寰球團 廿七日朝京城通過、一路歸還の途につく
◇岩井誠四郎氏（城大內科教授）廿六日夜元山から歸城、廿七日朝大田へ
◇村上直助氏（京城商工會議所會頭）廿七日朝入城不知火旅館へ
◇中根政治氏（平壤商業會議所）廿七日朝入城山本旅館へ▲鈴木種一氏（鎭南浦府會議員）同上

暴風警報

（八月二十七日午後二時仁川觀測所發）
風強かるべし 低氣壓中心は日本海北部にあつて七三六粍を占め北東に進行しつゝある

仁川潮時（廿八日）

	午前	午後
滿潮	五、〇〇	六、〇〇
干潮	一一、五〇	[illegible]

東華小唄 四面にあり

なぜ有名なか！
リウマチ せんき 神經痛
招福院の敎へる合理療法
漢方自宅療法
此の療法は五年も十年もの永い間、如何なる手當も効めなき重い慢性も、堪へられぬ痛みに苦しむ急性患者も、腰やシビレを發作發病する肺炎、骨節の痛惡病を根本からおろす漢方獨特の合理作用により、足腰立たぬ難病者も續々全快されるので、河内の漢方秘方として有名となり、今ではイギリス、アメリカ等の諸外國に迄知られる樣になつて來た、ぶつの理想的療法です。
ヤ、もせぬ無藥や薬入藥、一時押へのハリ灸等に迷はず、當院では人助けの爲に此の療法を無料で喜んで御紹介致します、嘘だと思ふ人も、とに角ハガキ一本をスグお出しなさい、宛名は「大阪府中河內郡布施町字西條招福院」

胸の病ひはこうして治す
家傳法清明仙の偉効
肺氣腫ぜんそくキカン肺尖加答兒にて呼吸困難に苦しむ患者は全くウソの樣に治り、慢性コヂレタ氣管支ぜんそくカタルにて夜も眠られぬ强いセキでもたちまち治る肺氣腫肺尖や背部の重くるしきは全く治つて樂々と成る心臟の息ぎれを治し眞に丈夫なる心臟機能を完成し血液を迅速に動かし此の名藥は古昔より門外不出なりし此の名藥を以て本病になやむ人は絕對に世に類例なき藥効作用確實顯著な本劑に依て全治せられよ 今度始めて廣告して頒藥する大方治病の實任藥
世にも驚くべき此の大効藥は日本中の藥局藥店に決して無し根治困難な慢性病苦患者の全快したき方は此の名藥こそ御割せよ
藥價金五十錢を爲替振替(大阪)5884番へ御拂込あらば急送す 送料不要振替用紙は全國郵便局で無料で呉れ升
兵庫縣寶塚高台皇太神社下 清明仙本舗

時代の要求 大衆向大低廉賣出 …… 斯界之驚異

天下唯一（特約早勝）
カオル式 籾摺精米麥兼用機
一機能各種作業ヲ完成シ加ルニ價格可驚低廉

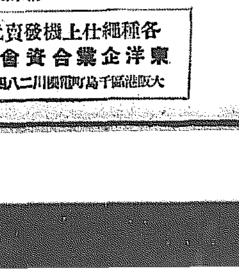

籾摺用組立 精米用組立
各種細上仕機發賣元 東洋企業合資會社 大阪港區千島町同關川二八四五
（型錄進呈）

好 人ヲ助ケ自己ヲ助ク 電氣治療法

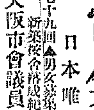

日本唯一 模範教授
（學長）醫學博士 小林益三、講師醫學士。工學士 法學士。其他專門講師數名、講利金治益々有效、知識豐富、少資開業、收益多大、永久安定家庭醫容易
第七十九回▲男女募集▲內容規則進呈
新築校舍落成紀念特典提供
認可 大阪市會議員 山本圓吉責任經營
大日本電療學校 大阪市住吉區南町中一丁目一七

子ナキ奥樣方に サビシキ
夫婦間に子供の無い程行末の淋しい事は又とありません永年子ナク色々とお迷ひの方は私が十三年間子ナク淋しき日を送るうちフトした處から大師院樣の妙藥で子寶を授りました子ナク淋しき方は淋しく病狀を書いて奈良縣生駒山大師院宛お手紙お出しなさい、子ナキ淋しき方に十二分の御滿足の出來るやう實驗談や妙藥を親切に致へて下さいます
最近お喜びの方 中野幸利（六十七日目）

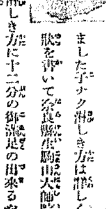

香油原料油 クリームポマード原料
（時價表送呈）
香油ポマード クリーム製造法 御希望の方は御遠慮なく御申越下さい
大阪市東成區大宮町七丁目 佐伯製油所

肺病必ず全治す
効果なき藥や機械に貴重なる療養費を空費せらるゝ事を避けて安價にして全快的確な既に一萬千餘名の全快者を出したる偉効絕大なる天然療法により速かに健康の至寶を得られよ。ハガキで申込次第天然療法說明書「自療之友」を無代進呈す
淡路島・浦村 天然療養社

無代進呈 月刊獨學青年
◆敎檢の受驗者！官費學校志願者！巡査鐵道員遞信官吏就職者は讀んで一層上進に便る
◆ハガキで申込め◆大阪市東淀川區木川東之町三ノ九 獨學青年社

猛然と襲來した暴風
一夜を吹きまくる
樹木、屋根等の被害頻出
惨たる颱風一過の跡

昨夜來突如として襲つた風速一時間五十キロに（約十二米）一分間廿八米余の颱風に京城府内外には人畜の被害こそなけれ至るところに猛威をふるつたが其状況如左

東大門管内

管内変電七ヶ所の電話不通となつたため被害状況判明しない物もあるが、府内安岩里の競馬場觀覽席スタンド上部二十坪が吹き飛ばされ損害二千圓、その他看板の吹き倒されたもの六十七、板塀倒壊二十一、樹木の根こそぎ三本

龍山署管内

漢江の渡船場で渡船二隻沈没し一隻は捕獲不能を流失して損害二十五圓、一隻はロープを水底に沈めて損害四百圓其他電線切斷八本、突倒軍側壊一棟六十圓、塀五間、看板六十枚

西大門管内

松月洞上水道約百尺が風に吹き飛ばされ、ペンキ塗の西大門小學校の塀が數十間倒壊、觀底洞に家屋半潰、電線切斷二ヶ所、街燈の破損多數看板八枚

本町署管内

本町署管内の被害も頗る激烈で、府内黄金町の兵營前馬場の大天幕がめちやくにやられた外大和町二丁目、太平通二丁目の被害も大きかつた、廿七日朝の調査によると三十ヶ町に亘り板塀倒壊六十九ヶ所、二百七十六間、看板墜落七十八ヶ所、電線切斷二ヶ所、屋根破損二ヶ所（一坪）並木倒壊十五本、雨戸破損三ヶ所に達してゐる

鍾路署管内

板塀倒壊一九件八十四間、看板墜落八十九件、電線被害三件、電線切斷二本、立木倒伐二十八本、西大門一、二丁目の本府、厚錦局官舎の板塀倒壊著しく、その他鍾路小學校の板塀、授恩洞の街路樹十四本、長沙洞四本等最もひどく管内は一般的に看板の墜落が烈しかつた。なほ幸ひ人畜には被害なく家屋の倒壊したものは一件もなかつた

列車の運轉系統
めちやくに紊る

二十六日夕來の颱風の中心となつた咸鏡線一帶は隨所に被害續出し列車の運轉系統は滅茶くに紊された、すなはち富坪新上間、會山驛間、北靑良深間、端川利原間等の各地はいづれも浸水し二十七日朝來列車不通となり二十六日夜十一時富坪發の第五百三列車は新上より第五百四列車となつて折り返しまた第五百四列車は新北靑驛で咸興まで臨機咸興から第五百三列車となつて折返し咸興新上間の運轉を休止したが第五百十四列車は材料輸送のため咸興上間を運行し興上以南は運轉休止となつたなほ新北靑以北にも相當被害ある見込みであるが通信機關故障のため目下のところ一切不明である

京義線の被害

二十六日午後六時半頃京義線批峴、白馬間、鶴城隧道トンネル水口の切取側壊し同日午後六時二十五分安東發の第六列車は白馬驛を一時間遲發し復舊を待つた、なほ博川線は二十七日午前二時ごろから大豪雨に増水のため一院驛附近はレール三尺以上の浸水となつたので列車不通となつた

列車に大木倒れかゝる

二十六日午後十時二十分頃群山線地境開井間で第三百三十二列車が進行中暴風のため線路右側の大木が一大音響と共に線路内に倒れ込み危ふく列車の顛覆は免れたが列車の窓ガラス十七枚を破損した幸ひ乘客には何等の異状もなかつた

圖們線橋梁一尺も鎭下

圖們線下三峰、鍾城間及鷄岩間數ヶ所浸水し鷄岩鍾城間の第三滴溝川の橋梁脚約一尺も鎭下したので列車不通となりなほ鷄岩發の九百二列車は該橋の附近で立往生となつてゐる

咸鏡線不通

【咸興特電】咸鏡線會山驛、上富間元山起點二百七十一キロ四米門峙驛道北口コンクリート擁壁八十米崩壊し、二十七日朝より列車不通となり復舊見込み立たず

機關銃隊八名を
自動車で轢き逃げ
運轉手は程なく逮捕さる
昨日暴風中の椿事

廿七日午前一時頃折柄暴風雨の眞ッ只中に演習から歸營を急ぐ龍山歩兵第七十八聯隊の機關銃隊（兵員百二十名馬匹四十二頭）が同聯隊と七十九聯隊の間の十字路に差しかゝり左折したばかりの先頭部隊の中に遮るく後方より疾走して來た府内鍾路一の四〇三成昌自動車部のタクシー（京二五九一＝運轉手崔僕成、助手朴燦先）が躍り込み吉田一等卒外七名の兵卒を轢き倒して重傷を負はした椿事があつた運轉手はタクシー乘客東永眞里二〇九文榮敦（二〇）外婦人三名の負傷者を乘せたまゝタクシーは現場に置き放してその場を逃走したが衞戍病院を徘徊してゐるところを間もなく逮捕され龍山憲兵分隊に引致し嚴重取調べ中であるが近頃珍しい交通事故であつた

重傷四名

軍隊側の負傷者八名中四名は重傷で全部衞戍病院に收容手當中その被害程度被害者名は左の通り

重傷者（四名）
▲右腓骨骨折 歩兵一等卒 吉田五郎
▲胸部挫折 同 二等卒 隈吉仲吉
▲三節骨南足下腿 同 二等卒 古立沖
▲腰部筋肉及左足下腿部挫折 同 一等卒 眞木文夫

輕傷者（四名）
▲胸部打撲傷 同 二等卒 田中與三郎
▲右顏面打撲傷 同 一等卒 福井一男
▲右足下腿部打撲傷 同 二等卒 山田虎夫
同 二等卒 吉田政市

なほタクシーの乘客東永眞里二〇九文榮敦（二〇）外女子三名は自動車が突入した際それぐ打撲傷を負ふた程度である

傷害罪で起訴か

椿事の原因は暴風雨のためかなり自動車の操縱に難澁してゐる上に馬がおびえてとびあがつたので運轉手が狼狽してハンドルを取りそこねたためらしく該事件について中龍山署でも同憲兵分隊の手で取調べは同憲兵分隊に照會を發し一應の取調べを行ひ司法處分は憲兵隊の手にまかせ行政處分だけ警察でするはずで運轉手は起訴されるであらう

衝突事件の控訴公判

咸南安邊郡衞化面門外里李桂八（三〇）外一名にかゝる放火事件は廿七日午前十一時より京城覆審法院末廣裁判長、川原檢事立會の下に開廷、事實審理ののち檢事は李桂八

一審通り求刑

咸南の普文衝突事件控訴公判に於いて江原道通川郡碧面金蘭里黃蒼龍（三三）外二名の江原道放火事件控訴公判あり檢事は一審通り黃蒼龍に十月、姜吉模（二〇）に一年、朴甫植（二〇）に懲役十月、（一）に六月を求刑、八月を求刑、九月四日を判決日として午後一時閉廷した

電信線不通

昨廿六日の颱風で左の主要電信線不通となつた
▲京城、清津、平壌線
▲京城、釜山線
▲京城、元山線
▲京城、新義州線

元山の年增美人殺し事件
三段構への搜査網
まだ犯人の目星がつかぬ模樣
或は迷宮入となるか

【元山特電】咸南元山の年增美人殺し事件、色香の美人女中マリヤ殺しと血腥い中にもエロ味百パーセントの獵奇的殺人事件の眞相に犯人の耳目を集めたしめそのほとぼりもまだ冷めぬ矢先、又廿四日南に明けんとする黎明の五時頃元山府の町端れ朝鮮人街の眞中にたつた一軒の内地人宅、燒酎小賣を營んでゐる高城郡小倉市生れ紙上ヨシ（三九）の女一人の宅で前記の事件ソツクリの頗る獵奇的手口で絞殺されてゐた内地人女大年增美人絞殺事件は既報の如く元山署では搜査本部を事件の發生した場村洞上里派出所に移し檀村署長、杉司法主任以下秋山警部補の中を元山署及び第二消防組の赤自動車まで引き出して最前線に大活動中であるが、最初の端緒、第二、第三の證據も漸く影を薄め、三日を經た二十六日夕に至るも未だ有力と目すべき手懸りなきものゝ如く苦心を重ねつゝありて事件は迷宮入りをさへ傳へられ、かうした事件の稀な港の街に少なからぬ不安を投げかけてゐる、しかして元山署では搜査方針を三つに分ち五六名の容疑者に就き聯事迄に夫々分擔させ極力物的證據その他の證據に向つて活動中で署長の談によれば大體において目鼻はついたやうだが搜査の進むにつれて謎はいよく深まる一方で果して何時解くべきか、今のところ遽かに斷言を許さぬ狀態に陷つた模樣にも傳へらる一方又事件後のヨシの情況を知るため使觀きの某料理店朝鮮人某を召喚訊問すると同時に同人の老母及び子女等についても聽取し、なほ附近の朝鮮人男女、小供等および同女等を自動車に乘せ搜査本部上里派出所に呼び出し種々訊問するなど三方面の中被害者附近を中心として種々な調査が行なはれてゐる

兇行の現場を見る
女中奉公をしたこともなく
痴情關係の兇行とは認めぬ
被害者の夫は語る

【元山特電】二十六日雨しきりな午後三時過ぎ記者は兇行の行はれた場村洞一三三七番地の被害者ヨシの宅に同人の夫現鐵道局江原道鐵道材木商石光朝雄氏を訪ふ

留守にて兇行の演ぜられた室で又事件後屍體を解剖に附した間である解剖に附した個所はウスベリの上敷がその部分だけ切り取られその跡には新聞紙が無造作に敷かれてある、後に面してオンドルの壁に二段につられた茶器其他の雜品が置かれてある棚の右端には廿五日火葬に附したヨシの骨箱と繩居妙好信女の位牌が安置され、ダリヤの花と附近の鮮人が上げた饅頭が供へてあるヨシの靈前に灯された蠟燭の灯から灯を移した二本の蠟燭を丸チヤブ臺の端に立てゝ石光氏は語り出した

大正三年頃會寧で結婚したのでしたがヨシが先夫と別れて縫物で一人暮しをしてゐる時でした。決して飲食店や旅館の

女中 などをしたことはありません。ヨシは非常な奇麗好きで寧ろ潔癖の方でした。燒酎の小賣こそすれコップ酒を賣つたことはありません、また縫物の方は私から言つてもおかしいが縫物でかつて小言を受けたことはなく達者な方でした。今度の事件で情夫があつたとかまた兇行前の和姦云々に就いてはどうしても信ぜられません、ヨシの○○にあつた紙に○○が附着してゐたといふけれどこれも信ぜられませぬヨシは先年流産後膝關節炎に罹かり以來常住膝を濡らしてゐたので常に紙を股間に挾んでゐました從つて日中のお腰は就寢前に取りかへる

習慣 になつてをり兇行の當夜も床で脱れたものはオンドルの隅に置き、新らしいものを枕もとに置いて寢たものと思はれますがその新らしいお腰（モス）で首を絞められたのです檢視の係の人から聞きますとヨシは頭を裏の方に向け（常は裏を枕に寢る）右手を下にうつ伏せに捻ぢ倒された姿で首にはモスの腰卷を捲つけられ後で捻ぢ更に顏面に廻はし口を塞いでその端はむすばずお腰の紐で千切りそれでその兩端の重なつた所を引き解き結び（朝鮮式結び方）をしてあつたといひ又蚊帳は裏窓の方になつた邊が引き破ぶつてありその兩端が引き

千切 られてあつたといつてみました（と風呂敷を持ち出してその形を示して說明）そして裏口と裏戸と蚊帳の破れた方の窓とがあいてゐたとも聞きました、それから裏店の机の抽出しを兇行の間に持ち出し帳簿をばらくにしてあつたが小さいトランクはそのまゝでした。隣の室では積み重ねてある柳行李を二つ引き出し搔き廻はして引き散らし布團は兇行の間に持ち出してあつたので初めは疑つたが布團には風呂敷がのせてあつたので何等疑ふ余地がないと思ひます。ヨシは非常に几帳面な方で御覽の通り（四疊の間を開けて見せる）何一つ汚れものも散らかつたものもありません私がヨシ

自殺 を主張してゐるやうに傳へられてゐるがそんなことはありません

と痴情關係と自殺說とを否認してみた同氏は目下高城郡沙湖里にて中平組（八工區）の木材を納めてゐる

食慾不振の人は
『どりこの』をお飲み下さい。飲めば血となり精力となるトテモ美味しい滋養飲料、朝夕の一杯で夏の健康は請合です

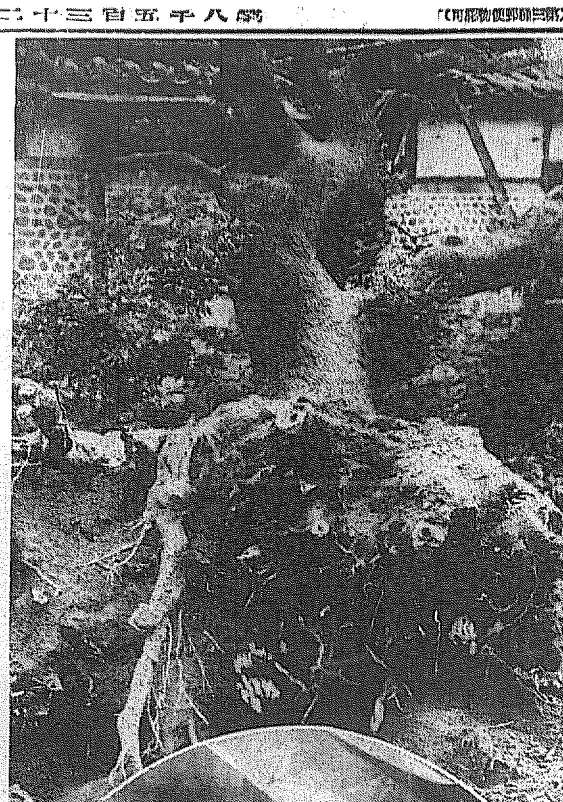

五百餘年の大木倒る

府内孝子洞二十九番地安錫浩家にあつた欅の大木は五百三十年の星霜を經た老木として有名であつたが昨夜の暴風の爲根こぎに倒されたが、同家に倒れかゝつたので同家は寫眞のやうに大破壞を蒙つた。

觀測所創立以來
二度目の强風
南鮮地方を除いて
◇…全鮮一帶に暴風雨

【仁川電話】仁川觀測所の觀測によれば去る廿二日マサ島附近に現はれた

颱風 は西北西に徐行して廿五日朝支那に接近するや進路を北に轉じ上海附近より更に北々東より北東に轉じて朝鮮に接近し廿六日夜黃海道に上陸、半島を橫斷して元山附近から日本海に出て廿七日朝城津沖にあつて中心は七百三十五ミリ內外のかなり

强烈 なもので一時間五十キロ位の速力を以て北東に移動しつゝある。朝鮮では慶尙南北道を除いた各地方では暴風雨に襲はれ西鮮および北鮮方面は百ミリ乃至二百ミリの豪雨も加はつて各地に相當の暴風雨被害があつた

仁川 では廿六日夜、氣壓七百三十七ミリ風速は南々東二十八米に達し、仁川觀測所創立以來大正八年九月三日の三十三米の記錄に次ぐ第二回目の記錄であつた

英ー獨、空の明星が
あす、京城で落合ふ
北からエ嬢ー南からジ嬢
華やかな空路風景

廿六日夕蔡夫に到着したエッツ・ドルフ嬢は廿七日は出發せず、廿八日早朝同地出發京城へ向ふ模樣で、訪日飛行の途大阪に滯在中のエミー・ジョンソン嬢も廿八日午前五時大阪出發京城へ向ふ豫定であるから最近多忙な世界航空界によつて重要な國際航空路の一重路點として存在を示してゐる京城において廿八日は英獨二國の空の明星、ジョンソン、ドルフの二嬢が對面握手するといふ晴れやかな光景が見られやしないかと期待されてゐる

リ氏夫妻の
朗かな笑聲
大難航を遂げた
東京の第一夜

【東京電報】リンデイ夫妻は賑る市民の歡呼に送られ廿六日午後七時十五分築地聖路加病院長トイスラー氏邸に入り食堂前のテラスで風雅な支那テーブルを圍みリ夫妻と米大使フオーブス氏をカメラに收める續いて記者團の質問の總攻擊に夫妻は始終ニコくしながら應答する、時々哄笑が爆發する、午後八時夫妻はトイスラー氏等と夕食を攝つた後一風呂浴びたのちワシントン出發以來初めて朗かな氣持で午後十時過に二階南向の寢室に入つて東京到着の第一夜を迎へた。窓際にさゝやく波の音、船の往來のざわめきを聞きつゝ

西條八十氏
廿八日夜入城

けふ廿七日夜入城の豫定であつた詩人西條八十氏は都合により京城着は廿八日午後七時に變更

安相勳の控訴公判

第五次共産黨中央部安相勳にかゝる治安維持法違反事件控訴公判は廿七日京城覆審法院末廣裁判長の下に開廷されるはずのところ事務の都合により卅一日に延期された

自轉車乘入れ禁止

本町一丁目から四丁目まで、並に明治町通りの自轉車乘入れ禁止は通行者に安心を與へ好成績なのに鑑み、本町署では更に本町五丁目電車終點から朝日座までの道路にも自轉車乘入れを禁止すべく關係筋に意見を照會した

一日に二回戰
帝大戰の日程一部變更

朝鮮體育協會の招きにより來鮮の東京帝大軍に中等野球界の强剛山口縣立豐浦中學の野球試合は都合により左の通りスケージユルを變更した

廿八日午後一時より 帝大對遞信
同 四時半より 豐浦中學對京城商業第一回戰
廿九日午後一時より 豐浦對京商第二回戰
同 四時半より 帝大對京電

なほ觀覽料金は二試合一しよでネツト裏五十錢、普通三十錢、學生十錢である

開業壹周年紀念
カクテル無料奉仕
皆樣の御愛顧御引立に依りまして開業一周年を迎へました事を感謝致します。聊か自祝の意味に於きまして二十八日より九月一日まで五日間御來客樣にカクテルの無料奉仕を致す事としました。何卒御來遊の程御願ひ致します。
京城本町二 サロン・アルプス 電話本局一二四番
サッポロビール一本四十五錢
八月廿八日ヨリ九月一日マデ五日間

滅傷時代の奉仕品
祐
マルユウ醤油
九升詰 貳圓七十錢
京城 嶋屋釀
各百貨店・食料品店にて販売

金剛饅頭 金剛飴
恩師へ 父母へ 兄弟へ 友人へ
天下の絕景 金剛山產 松寶入
京城本町 金剛龜屋 電話本局二、七二七四

財團法人 東洋音樂學校
看護婦・產婆生徒募集
東京府下雜司ヶ谷六百番地
補缺本科豫科開科・男女生徒募集・入學試驗九月十二日
願書九月十八日ヨリ○試驗九月十八日ヨリ○詳細規則アレ
京城帝國大學醫學部附屬醫院

御旅行のシーズンになりました
鞄と文化夜具入
旅行具の御用は高木鞄店へ願ひます
京城府本町二丁目三六 高木鞄店
京城府本町一丁目一八 同 分店

涼味萬斛 納涼園食堂 土、日、餘興有
金剛公園 加茂川山莊 電本二五〇五 二五〇六

虛弱に滋養と强壯
無臭ニンニクエキス 代金 五百目 二十五圓 貳百目 拾圓
滋養 鰻油 卵油
井上又七

有田音松鑑製
りん病 ばい毒 請合藥
初期の內ならば確く治る 二期三期の慢性も不思議に治る
りん病、服藥三日で、すぐイタミが去り、ウミが止り、速かに全快に向はしむる請合藥、再發の憂ひなし。
ばい毒、ヨコネは切らずに、カンソは燒かずに、內服藥ですぐ治る。
有田ドラッグの淋病黴毒の主藥は醫學上最高權威にして、その的中的効力は徹底的治療として廣く推奬され、淋病黴毒の根本的治療藥なのである。あらゆる治療も効なき方は來れ
定價 りん病藥 八日分 八円・四円 ばい毒藥 八日分 四円・二円
全鮮專賣所 京城郵便本局前 有田ドラッグ商會 電話本局二三六〇
京城黃金町三 龍山漢江通一 城本局前 鍾路二丁目 釜山辨天町 平壤 大邱 馬山 水原 清州 群山 全州 光州 木浦 仁川 開城 新義州 海州 元山 咸興 羅南 清津 慶州 本町
ニセ物あり有田音松鑑製に限る
有田ドラッグ

全滿洲對全京城 對抗陸上競技（中）
―勝利を得て歸る―
鐵道 喜田勳

◇百米決勝 一着矢野榮（京）十一秒、二着金剛命（滿）三着岡（滿）四着矢野龍（京）（京九滿五）
矢野第一着は確實な處でタイムが如何と思つたが十一秒は出なかつたあんな惡いトラックで十一秒フラットは良いタイムである矢野元は五十米邊まで岡、金を押へてゐたが最後五米といふ處で二人に抜かれたのは惜かつた岡氏も最近大連から瀋陽に轉勤しあまり練習が出來なかつたので元氣がなく往年の岡の俤みが出なかつた、これで十六對十四で京城軍二點リードした

◇高障碍 一着錦井（滿）十五秒七、二着鋼子（京）三着後藤（京）四着山田（滿）（京五、滿五）
往年日本一のハードラーとして活躍したゐた錦井、滿洲大連における去る六月の大會に十六秒のタイムを出した山田勝がゐるので十對三かと思つたが山田元氣なく錦井依然として強く六米目頃然錦井を抜き十五秒七でゴールに入る、鋼子、後藤、山田、山田大接戰、京田十八米目を倒して落ち鋼子、後藤同時にゴールに入る三三着を得て引分した、かくてゲームは京城軍依然として二點リード

◇槍投 一着伊藤（滿）五三米九一、二着岡田（滿）、三着緒鳥四着劉（京）（京二、滿七）
緒鳥は府鐵道の試合後病氣して元氣なく然し二着に入ると思つた、劉は近來元氣で五五、五米投げると思つた豫想は七對二で勝つ積りであつたがどうしたのか二人とも行かず逆に七對二になつて二點負けて來た

◇千五百米 一着永谷勝一（滿）四分二十秒二、二着金恩培（京）三着大阪寛一（滿）四着八幡第太郎（滿）（京二、滿七）
京城は中村、白で一二着をとる積りであつた中村は先に八百米を負けたからどうしても千五百米で復讐すると云ふ意氣込で出たが最初より元氣なく案外に落ちた、白は足を痛めて不出場、金恩培只一人奮闘して二着に入つたのは偉とせねばならん永谷は駄目だと思つたがなかなか老功な走振り遂に一着を得た、これ京城軍六點負けて來た、なんだか勝負がこれで決まつた様で一同はどうすればよいかと心配し初めた

◇走巾跳 一着柴田（滿）七米二二、二着矢野弟（京）七米〇二三着岡（滿）四着後藤（京）（京四、滿六）
五對五に引分する處であつたが六對四で二點負けた。柴田、七米二二矢野七米〇二兩方共七米を越したことは本大會の收穫である

◇四百米 一着山根（京）二着津田（京）三着田中（京）四着多田（滿）（京九、滿一）
京城軍は負けと決まつたが八點リードされては到底挽回することは出來ない、この四百米で七點以上とらないと萬事休すと頑張つてくれとはげましスタートするや山根ぐんぐん走り百米邊では斷然先頭になりその儘ゴールに入る、津田三百米から多田を抜き田中等に入れいと思つたが最後ぐんぐん走りゴール直前多田を抜き三着に入つた一度に九點得たさあ大變これでまた同點となつた一同は雀躍して歡んだ元氣が出た／＼同點となつた、かくしてゲームは愈よ白熱化した

處女時代のリンドバーク夫人

魔の海・北太平洋
世界航空路の幹線に 氣象とラヂオの街燈を 增設すること

太平洋無着陸横斷が、世界中の飛行家の熱望の的になつて以來、魔の海といふお伽噺めいた名前が北太平洋の上に冠せられることが多くなつた。飛行機の方で今まで別に縱横振ひをかけてゐなかつた太平洋が、どうして急に魔物の性質になつたのか、ヘンに思はれるかたが多からうと思へる。

▽―

事實、海そのものとしては、格別北太平洋に恐ろしい怪物がゐるわけではなく、かへつて大西洋のまん中の、サーガッソの海あたりこそ、大きく強く巡りをする潮流のおかげで、大西洋の推進器に海藻が巻きついて、立往生させる程の魔海、藻の生ひ茂つた個所があり、北大西洋での難破船の殘骸がやはり潮流する潮に追はれて、この魔海に巨大な幽靈艦隊を形作つてゐるとも言はれ、ことに棲む動物にも數々の珍奇な異形な怪物が今までにも學界に報告されてゐる

▽―

しかも大西洋の魔海に恐怖の眼を向けたのはコロンブス時代の帆船の航海者だけで、現在の航空者たちは、昔の魔海を悠々と奥底して頻りに歐米兩大陸の距離を切りちぢめてゐる。ところが北太平洋は、米國海軍機やツエペリンやゲッテイ機などが、もう相當とんでゐながら、殊に最近ではリンデイ機が勇行存ひながら成功してゐるのに相かはらず魔の海の汚名がとれないのは、近所の噂だけに日本の我々としては心外の至りだ。

▽―

然し事實、先日帯飛にやぶれたフォートワース機にしても、天候安全と報ぜられながら、アラスカの鼻を出るか出ないで、途端に大暴風雨にまき込まれて迷子になりひきかへしてしまつた樣は、天候が手の裏を返したやうに急變したらしく聞ゐて、なるほど魔の海だと、一應は尤もに思はれないでもない。ところが、實は海そのもの、海上の氣象そのものが格別面倒といふよりも、これを常に觀測して通報する設備、測候所、氣象臺の設備に缺けてゐるからだ。

▽―

大西洋が世界交通の本通りなら太平洋は裏道で、北太平洋と來たら、メッタに人の通らないぬけ裏の小路にすぎない。せいぜい小さなトロール船や、ラヂオの設備の不完全な漁船が多くにゐる位のもので、刻々にその附近の風速天候などを、通報してくれる大切な眼が開いてゐない。

▽―

氣象通報一つを暗夜に提灯の道しるべにして、この裏小路を通り抜けやうとする世界の航空家たちに、盲目同然、手さぐり同樣な北太平洋の飛行が、難所であり魔海である事はただこのために外ならない。どうせここまで地球の寸法が縮まつて來た以上、北太平洋が世界航空路の幹線になるのは、單にもう時日の問題なのだから、海道筋の當局に當る日露米の三國は、イデオロギイの相違なんか別として、さしづめ至急に話し合ひの上で、この往來に、氣象とラヂオの街燈を、思ひ切つて增設する必要が刻下に迫つてゐる。

▽―

すでに郵便方面に國際的の協定が出來てゐる以上、航空方面では早晩もつとシッカリした國際的な綜合が出現しなければならない筈に飛行機の横腹に描かれる記號の統一位のところに止らず加盟各國が各々その負擔とする方面を受けもつて世界航空路の完成のために努力すべきは、當然かつ緊要な國際的義務たらうではないか。

西條八十先生を迎ふる喜び
◇…若草を愛する會の 高木トシ孃

四年前の春第一高女を出て直ちに下關の梅花女學院に入學、專攻科にあること三年、今春目出度卒業歸城して自宅にある高木德彌氏の次女トシさんは大の文學好き殊に雜誌『若草』の愛讀者として先般明治製菓で發會式をあげた若草を愛する會京城支部同人の一人

×

一日竹添町の御宅を訪れトシさんと『若草』を中心に語つた
『近く御社が招聘される西條先生は若草詩壇の選者でございます、先生の詩は私の第一女學校時代から愛誦してゐました、若草を通してみる先生の面影を一度先生と親しくあつてお話を御伺ひしたいと思ひましたが今日までその願は達し得られませんでした、今日の御入城はこの上もない喜びです

×

讀んだといふお仲間には、はいれませんが幼少の頃から書物や雜誌がすきで濫讀致しました、歐洲の文學ではフランスよりロシヤの方がすきです、日本文學では一茶や鏡花のものは殆んど讀みました、プロ文學と新興藝術派のそれは前者は力づよい所はありますがあまりに赤裸々なのでどうかと考へられます、後者は夢を語るやうな氣分が致します、すきな作家は龍膽寺雄です』

水を澤山飲めば 肌は綺麗になる
＝皮膚が汚くなるのは 排泄作用が惡いから＝
長谷川時子女史談

シミやソバカスが出來る出來ないはその人の體質にもよりますがしかし注意することによつて、それを防ぎとめることも出來ます、たとへば

軟水で 顔を洗ふことはよろしいが、硬水で毎日洗つたりしますと、兎角これが顔に散りはじめる樣です、それは一度二度といふ位な洗面ではありませんが、長い間の内には皮膚を壞すことゝなるのです、昔は白粉は皮膚を美しくするといひますが、これは夜の街の調な空氣が、直接皮膚にあたるのを避けるといふところから來たものです飲水として推奬したいのは雨水で、これ以上の飲水はないでせう

硬水な らばホーシャ粉末を一摘み位入れることを忘れてはなりません、しかしそれらは單に表面からの注意ですが、元來身體が眞に丈夫ならばいつも皮膚は美しい譯です、で、身體を丈夫にするために、お奬めしたいことは水を多量にのむことで、かうすれば排泄作用が完全に行はれてそこに少しの澁滯がなくなり、從つてその分泌物が皮膚に出るといふことはなくなるのです、一晝

一晝夜 にどれ位の水が身體からなくなるかといひますと體重の約七十分の一で、これだけ外へ出るのですから、それを次から次へと補充して行かなければならないと思ふと可なりの水量を飲まさずとる必要があります、つまりこれによつて皮膚に日夜甦りつゝある新陳代謝を盛んならしめるので、この新陳代謝のにぶい皮膚が即ち汚れてきたないものとなるわけです

漬物から 寄生虫の傳播
漬ける前の監督

漬け物は東洋―殊に日本では賞美されます。これは煮たものよりも生のまゝ調理したものが榮養的とされる譯であります。しかし清新さを喜ぶ爲めに半漬けのものを食べる場合には漬ける時用心する必要があります。何故かといふと寄生虫が傳播される場合があるからであります、即ち蛔虫、鉤虫或ひは十二指腸虫等の卵が附着してゐた場合當然その影響を被ることになるのです。蛔虫の卵の如きは特に薄弱で一週間位置いたつてなかなか死滅しません、大根、菜、蕪の類は兎角これ等の寄生虫卵が附着してゐる場合がありますから注意がいるのです野菜を直に食べる場合には熱湯に浸すべきですが、漬物の場合、それは好ましくありませんからきつとクロール石灰で消毒するがよいのです。或は保土ケ谷土で消毒するのも效果があります。クロール石灰は二十プロセントでよいとされてをります、クロール石灰に浸しても味や色が變るやうなことはありませんが、なほ後で清水でよく洗つてから漬けるなら、先づ安心とされてをります（日本私立衞生會）

アルプスの 一周年
あすから九月一日まで

サロンアルプスでは明廿八日から九月一日まで開店一週年記念を催すことになつた、サービス宣傳のある同カッフェーは期間中エビスビール四十五錢、カクテールの無料奉仕をなす外幾多の新らしい試みをして客を滿足させる筈と

山ノ唄（六）
昭六ノオ話 第八話
岩本善併文 岩本正二畫

1、昭六ハ、クマニヒキオトサレテ、クサノウヘニ、ウチタホレタガ
2、クマハ、ソノカラダヲカツイデ、ノソリノソリト、アルキダシタ
3、ジンキチハ、キカラオリテ、テッポウヲヒロッテ、カマヘタヽレド
4、テガフルヘテ、ネラフコトガデキズ、シカタナク、クマノアトヲオフ

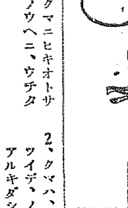

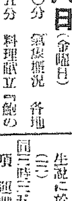

JODK 廿八日（金曜日）

午前一〇時〇分 氣象概況 各地天氣概況
同一〇時四五分 料理獻立『鯛の一口揚け』日用品値段
正午 時報 ニュース
午後〇時二〇分 新譜レコード
同一時〇分 趣味講座 殘暑漫談 尹白南
（二）同二時一五分 短歌講座 短歌鑑賞 南日總平
（三）同三時三五分 ニュース 公示事項 運動競技 東京帝大對遞信野球試合狀況（京城グラウンドより）
同六時三〇分 朝鮮側兒童レコード
同七時〇分 ニュース 公示事項 職業紹介事項 プログラム發表
同七時三〇分 講演（A）水稻除草の話 鐵道省技師 柳生□郎
同八時〇分 マンドリン合奏 京城マンドリン合奏團
一、水車
二、海の組曲 アマデイ作曲 第三樂章 ヒレーネの唄 第四樂章 トリデーニの遊還
三、別れ パルドーニ作曲
四、蝶 メッツアカポ作曲

京城におけるマンドリンの開拓者として自他共に認じてゐる京城唯一のマンドリニスト河野幸藏氏は此度都合によつて京城を去られることになりました、今晩は氏を加へる合奏團の最後の演奏です、併し京城マンドリン合奏團は相變らず存續されます

リ大佐歡迎の夕

太平洋横斷―それは世界鳥人等が等しく憧れて遂し得なかつた難コースであつた
しかるリンドバーク大佐は愛妻を連れ、無着水ではなかつたが、此コースの太平洋を輕やかに翔破し、さしもの難コースもリ氏夫妻によつて完全に征され、世界の喜びは再びリ氏に注がれるに至つた
今宵は國を擧げて氏を迎へんがため、全國の放送網を通じ歡迎會の狀況が報道され、又これは米國NBC局に中繼され全米に報道されるのである。國家的な且又國際的なこの意義深き催しは聞きのがすべからざる放送である

同八時二五分 國內アナウンス
同八時三〇分 米國へ放送（英語アナウンス） 遞信大臣、陸軍大臣、海軍大臣主催 リンドバーク大佐歡迎會狀況（帝國ホテル歡迎會場より中繼）
一、吹奏樂（時間に條裕ある場合に放送） 陸軍戸山學校軍樂隊 指揮樂長 辻順治
二、歡迎の辭 遞信大臣 小泉又次郎 答辭 リンドバーク大佐 通譯 小松隆
三、挨拶
四、室內樂
イ、行進曲 スーザ作曲
ロ、星條旗よ永久なれ
ハ、アメリカ幻想曲
ニ、…

備考 右室內樂は九時一〇分まで米國に放送し同時刻以後は國內放送とす
同九時三五分 氣象概況、各地天氣實況、時報
同九時四五分 映畫物語 狼火
○追悼廿七日午後三時四五分に引續く運動競技は削除す

將棋新手合（四）
於東京市日本橋區蠣殼町二ノ五
香角交 △六段 渡邊東一 角落者 ▲三段 坪井武雄
（圖は二五桂迄の局面）

△二六歩 ▲同歩 △三一飛
△同飛 ▲二二飛成 △四一飛
△三七角成 ▲三四歩 △四六歩
△四三香 ▲三三歩成 △同歩
△同飛 ▲六八金（以下次號）
▲二五歩 △二五桂 △二一歩成
▲二三龍 △一五角 △二九龍
▲五九桂 △二二歩 △三三龍
▲同銀成 △四七歩成 △四二成銀

27日 公設市場 小賣値段
▲白米特等一キロ一七〇▲多摩鷄一等同一六〇▲ひら三〇〇瓦一一〇▲かなぎ同一一〇▲蒲鉾一箇二〇〇

雨衣 市內は御電話次第配達します
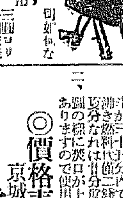
朝鮮防水布製造所

タンスは津村

京城本町四丁目 津村タンス店 電本二六七〇番

安くて丈夫な パイン萬年筆

本町二 パイン萬年筆店 電本三一八六

內金剛山探勝の中心地は摩訶衍であります
御宿泊料も低廉
內地式一泊二食 二圓五十錢以上
朝鮮式一泊二食 一圓二十錢以上
中食五十錢以上
摩訶衍旅館 館主 高村芳太郎

新案特許 澄川式据風呂
◎特徵
◎價格表

京城府黃金町二ノ六八 澄川商會 電話本局四一八九番

內科 小兒科 松岡醫院 松岡寅夫

大學病院 赤十字病院 指定 中村眼鏡店 京城本町一

萬人驚嘆する 高速度滋養料 とりこの
比類なき美味に、『とりこの』驚日に增し激增！
夏の飲料としてこれ以上のものなし、大評判！
誰方も精々御愛用下さい
定價一瓶一圓二十錢
大日本雄辯會講談社代理部

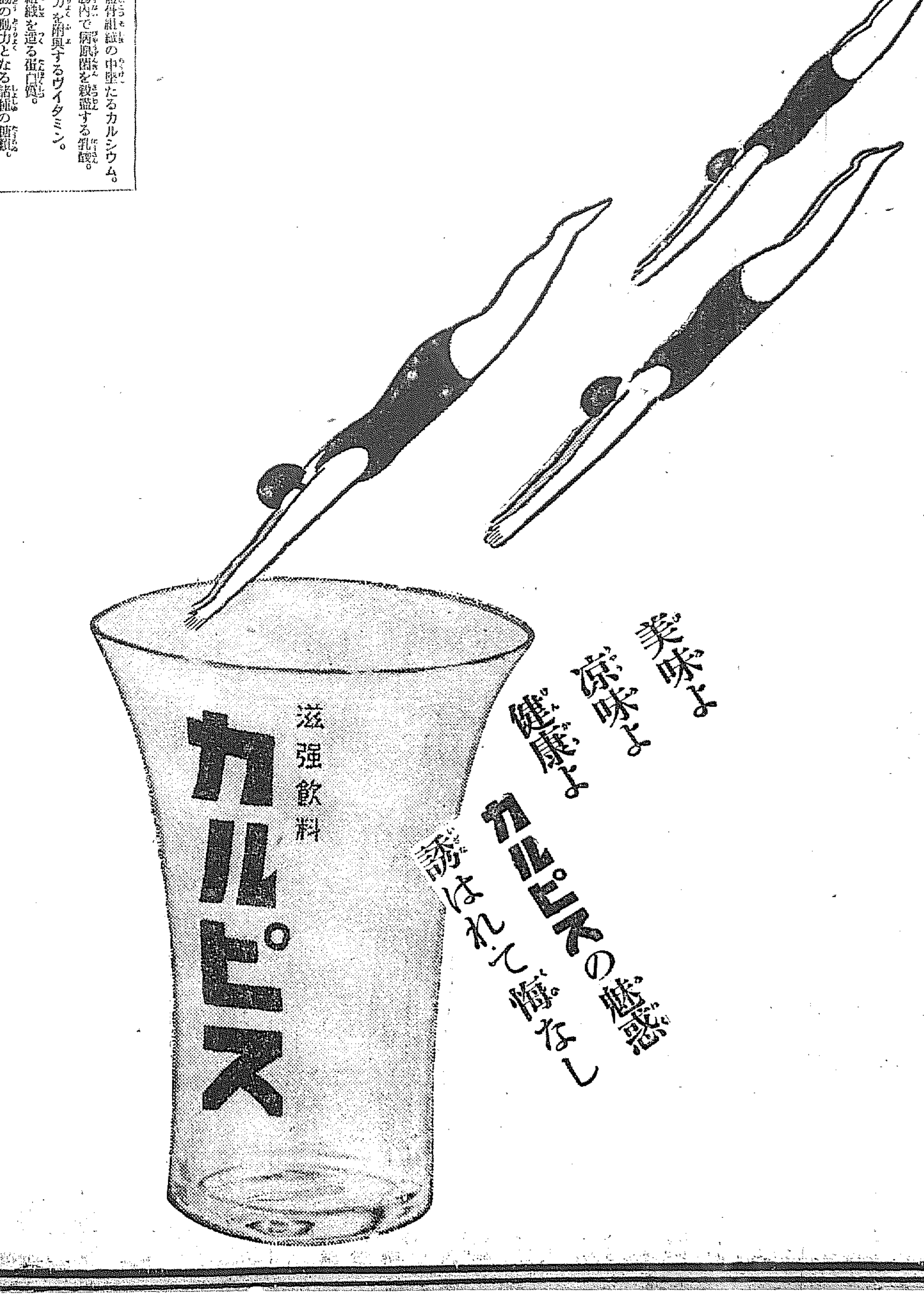

電氣

事業發達の上に公營は不適當

民營を可とする 電氣協會の意見書

最近内地各地に擡頭しつゝある電氣公營問題は、電氣事業本來の性質に鑑みるときは、啻に一都市の問題であるに止まらず、我が産業の開發と文化の向上に至大の關係を有し、輕々に看過できぬものがあると、朝鮮電氣協會では二十六日大要左の如き意見書を發表したが、民營を最も適當かつ必要とし、公營を不適當としてゐる

電氣普及 の爲めには 電氣事業の使命は豐富、安全、低廉の三條件を具備して公正に配給し以て一般産業の振興と社會民衆の福利增進に資することにある。殊に朝鮮に於ける　成る一定都市を中心とし之に近郊及農村を漸次抱擁せしめて合理的なる給電網及び配電網計畫を樹立しこれに適き大電源と聯系を保ち電力の普及を計らねばならぬのである。然るに都市のみの電氣を公營として獨立經營せば周邊農村も亦獨立し而も規模小にして不廉なる發電及配電設備を重複設備する必要あるを以て徒らに設備費を增加し不經濟なる電力を使用せざるべからざるに至り兩者の聯絡は絕たれ電氣の普及發達は阻害せられ、延いて豐富なる電力資源の開發も徒らに遲延せらるゝに至るであらう。加之從來の事例に徴するに一般發電所又は變電所から供給する電力は都市における

餘剩電力 を農村に送るものであつて、都市と農村とを一つの配電網に包容せしめて負荷の均衡を得、又發電所、變電所の使用能率を高め得るのである。之れが爲め一面には普及困難なる農村方面に對して低廉なる料金にて電力の供給を開始し文化の恩澤に浴せしめ得るのみならず、他面に於ては設備使用能率の向上により、都市に於ける料金の低下をも可能ならしめ得るの諸因を作り得る譯で、都市と地方農村との配電網の連絡により有無相通じて共に低廉なる電力を得らるゝのである。朝鮮の電氣事業は僅かに過去二十有餘年の歷史を有するに過ぎず、而もその當初は事業微々として振はず

事業者の 拮据經營により近年に至りて初めて斯業の基礎も稍々確立するに至り、今や大水力開發、送電幹線計畫勃興の機運に際會せんとする狀勢となつたのである。總督府において昨年朝鮮電氣事業調查會を設けられ統制計畫の樹立を調査研究せられつゝあるもこの所以に外ならぬのである。加之朝鮮は事業資本に乏しく、現今電氣事業に對する投資額もその八割以上はこれを內地よりせるものである而して今日朝鮮における各種事業中比較的順調なる成績を擧げ、內地資本家有望視しつゝあるものは電氣事業あるのみで今日これをしも公營とせば朝鮮における投資に

危惧の念 を抱かしめ將來內地資本の流入を妨げその投資を阻止し延いては産業の發達を害するに至るや自明の理である。而して朝鮮は內地と異り官憲當局の嚴密なる監督の下に事業の統一合併、發電計畫及送配電設備は最も合理的に實施せらるゝを以て資本の二重投下の弊なく、且つ料金認可制に基く事業計理の監督も嚴正にして料金は逐年低廉となり既に最近十ヶ年間に數回の値下げを斷行し約半減せる狀態で所謂合理化の理想に近づきつゝあるものと信ぜられ、事業者も亦この理想に向つて邁進する抱負と

熱意とを 有し事業の發達に精進しつゝある次第であつて、朝鮮の實情では資本の充實自由にして事業本來の目的を充分達成し得る民營を最も適當且つ必要と信じて疑はないのである。故に朝鮮電氣事業の當面せる問題とその將來に就ては單なる一部府の問題に拘泥することなく須らく活眼を開いて全朝鮮を立脚點として考慮すべきであつて、徒らに公營の名により電氣事業本來の伸展性を阻み伸びるべきものを伸ばしめずして半島產業開發の基礎事業を阻碍せしむることなきやう、吾等は切望して已まぬのである。

有賀殖銀頭取 留任に決す

宇垣總督の懇望と 金融界の實情に省みて

有賀殖銀頭取の勇退問題は、永らく世間に上つてをつたが、今回宇垣總督との間に諒解成り、引續き努力を傾注して留任、努力することゝなつた　右につき廿七日午前十一時半殖銀頭取室に在城各新聞通信記者の參集を求め、有賀氏から左の如く今日までの經過並に今後の決心を縷說した

私の勇退問題に關しては先般來噂にも上り、私自身としても兼ねて總督に家庭の事情を申上げて若し出來得れば休養し度いといつたことは事實である。先月總督に招かれ『君の事情、家庭のことも充分解るとする。自分も種々考へても見たが、何をいふにも昨今の經濟界は獨り日本といはず、世界的に危機に際會してゐる。この際半島金融界の首腦者たる君の更迭は時を得たものでない、どうか一身上のあらゆる事情を抛擲して引續きやつて呉れ』との御懇諭に接し、私から重ねて事情を申上げたが、總督は更に勞苦の上援助せよとのことだつたので、私はその後經濟界のことゝ一身上のことなど退いて熟考の上昨二十六日總督を訪れ、總督の御厚情に副ふ可きを誓ひ、引續き蹶職を排して殖銀のため半島産業界のために盡瘁す可きを申上げました。事情右の如くありますから今後も私の意のあるところを汲まれ相變らず御後援を切望する次第である（寫眞は有賀殖銀頭取）

半島財界のため 有賀氏の留任を喜ぶ

◇宇垣總督語る◇

宇垣總督は廿二日午前記者に對し殖銀頭取問題につき次の如く語る

一時有賀殖銀頭取の辭職問題が傳はつてゐたが有賀氏は結局やはりその椅子にあることを承諾されてこの問題は落ちついた、有賀氏は齋藤前總督時代に一身及び一家の都合から辭意を洩らされ私が引繼を受けてゐたのであるが然し私は就任後財政經濟の微妙な今日の朝鮮の財界のみならず日本の財界に重きをなす有賀氏の進退は大なる影響あるを思ひ暫く『辛抱して現在のまゝで仕事をして貰ひたい』と懇談をしたのである、それは三週間前のことであつた、その後有賀氏は更に熟慮を加へたが、私の數度の懇談によつて『暫く辛抱してさして貰ひたい』とのことであつたが、昨日『國家の經濟、財政の上から見れば一身、一家のことを考へてゐる時ではないから御注意のやうに暫く現在の儘で業務に勵勵したい』との返事を得た。これで殖銀の頭取問題も落ちつくことになつた、一般財界、殊に朝鮮財界のために甚だ喜ばしい次第である

商議役員會

商取引改善 實行

京城商工會議所役員會は廿六日午後二時から開催商取引改善問題につき協議の結果『商議所が主體となり改善方法を講ずる』ことに決定』議員總會を九月一日開いて附議することとなつたが、委員は大體前の廿名の外會議所より數名参加することゝならう

東京電球特許 延長申請却下

【東京電話】東京電球特許權延長申請に對し商工省當局は審議中の處遂々申請却下に決し二十八日指令を發することゝなつた

容易には 解決せぬ

朝鮮運送仁川 支店の紛糾

【仁川電話】朝鮮運送仁川支店員の增井支店長代理不信任問題から起つた紛糾は今なほ解決の曙光見えず、その成行を憂慮されてゐるが、廿七日同支店某代表はいはく　われ〱社員が一致して增井支店長代理の就任に反對してゐるのに對し、一部では有力者が裏面で糸を引いてゐる如く傳へてゐるが、それは全然無根である　われ〱は本社幹部並に支店長を信任し切つてゐるが、たゞ增井支店長代理に對しては絶對反對で、荷主側にも增井氏に對する反對の聲が高いほどで支店の業績を良好ならしめる上に不適當とすべき點が多々ある。なほわれ〱は荷主の便益を第一としてをり、京城の釣商聯盟會がトラックを使用して仁川から運搬を計畫中であると聞いてゐるが、當方では鐵道局と

舞臺を 京城に移して 數次の折衝

電氣瓦斯府營問題（八）

十月十八日の會見は何ら相方間に協調の曙光を見出すが出來ずして物分れとなり、更に數回の折衝を重ねたが、益々爾問となるばかりで纏るところは少しもなかつた

……◇……

同廿一日には平壤電氣がさきに提示した讓渡價格の對案として同年下半期收支計算書による讓渡價額算定書と同年九月（同年上半期）決算による讓渡價格算定書を提示したが、前のは利益金八分還元法により調算の特殊事情として一個年を加へたもので、讓渡總額二百四十四萬八千六百圓を計上し、第二次提示の讓步案より三千四百二十一圓を減ずる案であるが、後者はそれより四千百三十一圓を增加するもので、創業以來未だかつてない利益金を計上したものである

……◇……

その意はなるべく高値に讓渡さうと殊更に損益計算書を作製したものとよりは思へぬ。今日まで實に拙劣の交渉に時間を無駄にしたのだと、松井平壤府尹は到底會社側の提案に應諾できぬ旨を聲言した　また會社側でも稍出專務は事こゝに至つては最早双方の一致點を見出すことは出來なくなつたから之の上は總督の裁定を仰いでこれを決するの外なからうと述べた

……◇……

これより先き當時の道知事青木氏は兩者の交渉が遲滯して捗らないのを心配して、宮川平電社長を道廳に招いて懇々と說き、平壤府と會社との間に立つて協調解決を圖るべく大に努力したが、會社側はこれを肯諾する色なく、宮川社長は府に對すると同樣の意見を繰返すに過ぎず、遂に同月二十五日これもまた事こゝに至つては總督の裁定によつて本問題を解決するの外なからうと申出るに至り何等妥協の餘地を求める意がないらしく交渉不調のまゝ京城に出た

……◇……

松井府尹は府民の輿論であつた本問題が容易に兩者の間に解決を見ることが出來ないのを憂慮し、且出來ることならばなるべく總督の裁定を仰ぐまでに至らずして解決したいものであると、在城中の宮川社長よりなほ一層の讓步を求むべく、當時の道內務部長關水氏（前京城府尹）と共に入城し、數次の交渉を重ねたが、依然として相互の意見は一致せず、さつぱり協議は進捗しなかつた

……◇……

しかし宮川社長が突如平壤を出て入城したのは、京城を以て折衝の場所とし、交渉を京城に移さうとした意思に出たものと推測できる　同氏は京城でも交渉の圓らないときは、やむを得ず今後は更に交渉の場所を東京に移し、朝鮮關係の銀行首腦者や在京財界の巨頭の力を藉りて本件の解決をはかりたいといふ希望を申出でた。これに對して松井府尹は本件は單なる一般の賣買と同一視すべきものではなく、公共團體が公益のために買收を行はうとするものである。ゆゑにその性質は公用徵收に似てをり、團體を代表する府尹は國家の官吏として、一面朝鮮總督の延長とも見るべき地方官廳を組織する者であるから、その地位において交渉を試みるものである以上、たとひ東京における財界の巨頭といへども、府尹においては本件に關し何等の權威を認めぬ。從つて徒らに首を屈してその意見に左右されるべき筋合のものでなく、又參考としてこれを聽取する必要もないと、擊退したので、宮川社長もその動かすべからざるを知つて、東京移動の希望を撤回した　そして京城を最終交渉の場所と定め最後の會見を約した（秋田生）

全國水稻 地方別作況

農林省發表

【東京電話】農林省發表にかゝる八月十五日現在における地方別水稻作況左の如し

▲良好＝沖繩縣

▲普通＝鹿兒島縣、高知縣、宮崎縣、茨城縣

▲稍不良＝大阪府、滋賀縣、奈良縣、和歌山縣、愛知縣、三重縣、岐阜縣、富山縣、石川縣、福井縣、山口縣、鳥取縣、香川縣、德島縣、福岡縣、熊本縣、佐賀縣、長崎縣、大分縣、鹿兒島縣、長野縣、新潟縣、東京府、神奈川縣、埼玉縣、千葉縣、山梨縣、群馬縣、栃木縣、秋田縣、山形縣、岩手縣、宮城縣、福島縣

▲不良＝京都府、兵庫縣、岡山縣、廣島縣、島根縣、愛媛、北海道、青森縣

圖們線改良工 事近く入札

鐵道局では圖們線西部線、上三峰間二十二キロ七百米間の狹軌線路を廣軌線路に改良することになり、近日中に同區間の改良工事も入札に附すことになつた　なほ同區間が完成すれば上三峰、鐘關鎭間を殘すのみであるが、この區間も明年五六月頃には改良する豫定で明年秋までには全部廣軌線となることになつてゐる

交渉して實に...

交渉して官鐵専用車を活用して仁川に陸揚げした後、物はその日のうちに京城の荷主へ送り屆け、なほ運賃をも低廉にすべく準備中であると

海外經濟電報

倫敦銀塊	二片一六分一五
米棉	五十錢 十錢
印棉	八八册四分三
スチール株	二四四二分一
アナコンダ株	[illegible]
日米爲替	四九册百分三九
英米爲替	四册八六仙一六分一三
紐育銀塊	二七仙四分三

東京コール 翌日拂 八厘五毛 より 一錢／無條件 九厘 より 一錢／普通 一錢 より 一錢五毛

日銀僉況（二十六日）

發行高	一〇四〇二〇	增 八〇四
正貨準備	四一三二四	增 三一
保證準備	四八三〇七六	增 七六
貸出高	五四二三三	增 二三二
預金	[illegible]	減

京城手形交換高（廿七日）　枚數 二、八一〇枚　金額 九九二、五〇一圓

銀塊對外爲替（廿七日）　紐育 四十九弗八分三　倫敦 二志〇片八分三　上海 百六十三兩〇丁度

株式

閑散ながらも 底意強硬

阪地高に支持

前場 阪地の高寄りに引續き人氣強く、寄付から新東は買人氣にて閑散に推移した折柄、今朝は東新も強含みにて前日比高く、後場の惡風に客足もまばらに東新引際四十一圓十錢をつけたまゝ止めた。前日の止値に比し十錢高であつた

後場 前場阪地堅調を眺めつゝも買氣そはず閑散に推移せし後、後場は引續き阪地の變りなきに東新百三十一圓と寄付きしまゝ仕手の見送り手合なく閑散裡に別欄の如く大引した

株界片語

それが事業界及び財界に如何程波及するかと大なるものとしても株式にはそれ程材料的價値がなく、相場は所謂上向相場に向つた時には悪材料を強調する傾きがあるのだ▲而して好材料を利口につけて見た時には惡材料を敏感に反映するものだ▲こうした見地からすれば今の相場は今一段の高値をはらむことは疑へないわけ▲然し大勢は崩れて八圓台の大安値にあるにもかゝわらず鐘紡が百九十圓を保つてゐる、新東にしても雖株安、南滿鐵道を無視した今日の相場は無理ではないか。

小競合同調か

米棉は次から次へと値を推移させ、東新は朝から引續き人氣を好感し、一方ヘタ買ひを多くして株の崩壊は、株界に弱氣の多い處へ、かうした材料が一度に入つて來るので、相場はしばらく一進一退の小競合を續けるだらう。

悲觀は織込濟

昨今に於ては悲觀は既に織込濟と見做され相場自體が崩壊るので新次暴落を促進せんかの振台を呈してゐる。即ち最近の市況は悪材料にきのみ反應なく好材料には比較的敏感すき傾向を示してゐる。今朝の如きも問題視されてゐる米棉の連續高に却つて好感する等も其の一例である。即ち相場に響く材料は相場の方向を明らかに暗示してゐる譯である。こうした狀勢であるから賣方も機あらば手仕舞をと思ひ居るの氣構へを見せてゐるから月末にかけて幾分硬勢を示すものと觀られてゐた

井上蔵相の低金利政策維持によつて金融の前途には何等の懸念はないとしても低金利その丸のが決して積極的に買進む材料とはなり得ない、而して内外財界の成行に徴するも不景氣回復は前途なほ遙遠と觀られ、かうした見越が反映しとかく戻りは賣氣そはず動もすれば下向き勝ちとなりさうな振合である

軟派漸く厭氣

新東二十圓、鐘紡百九十圓臺を中心とした小競合に推移するの他ないものとされた

約六週間に亘つて軟調推移を辿つた揚句としてその間に所謂國債主は期待されて完全に玉整理が行はれてゐる昨今の市場は、依然として保合圏内の小相場を遊戲し幾手するも東の如きも二十圓を中心とする出入を繰返してゐるが底意何となく堅手し財界をめぐる幾多の好材料に支持され事業界不景氣を雖し雖株の商値を安値に示可なり堅持してゐる

公債市況

東京國債市場正午氣配▲甲號五分利九四、八五▲第三同五分利九九、〇〇▲一回四分利七九、二〇▲二回四分利七九、二〇▲佛貨四分利一〇四、五〇▲廿二圓ものは九六、〇〇▲廿八年もの九五、九〇

取組高

二十七日前場までにおける當地短期主要株取組高は八千四百七十枚にて、うち百枚以上の銘柄は左の通りであつた

京取 賣方立山二〇〇▲賣方白井一、〇二〇德泰五三〇京證一七〇成瀨一七〇松山三四〇古野一九〇新田四〇〇田中道五〇〇立山五六〇白井二七〇

大新 賣方白井一五〇德泰一〇〇田中道三九〇▲賣方白井一〇〇京證三〇〇松山二一〇立山三四〇

東新 賣方大林三三〇白井三九〇山口一四〇松山一五〇新田四四〇田中道一、一六〇立山四〇〇

現株 専門 源 カブ・ヤマゲン 山本株式店

京取短期（八月廿七日）

銘柄	寄付	大引	高値	安値
京取 前	一	一	一	一
京取 後	一	一	一	一
鐘新 前	[illegible]	[illegible]	[illegible]	[illegible]
大新 後	[illegible]	[illegible]	[illegible]	[illegible]
安取 前	[illegible]	[illegible]	[illegible]	[illegible]
東新 前	[illegible]	[illegible]	[illegible]	[illegible]
東新 後	[illegible]	[illegible]	[illegible]	[illegible]

限月 | 勘定と日步

	賣方	買方	期 建 玉 數	代引
京取	[illegible]	[illegible]	[illegible]	[illegible]
仁取	[illegible]	[illegible]	[illegible]	[illegible]
大新	[illegible]	[illegible]	[illegible]	[illegible]
東新	[illegible]	[illegible]	[illegible]	[illegible]
鐘新	[illegible]	[illegible]	[illegible]	[illegible]
安新	[illegible]	[illegible]	[illegible]	[illegible]

		寄付	大引	高値	安値
東株短期市場	當日	三〇、〇〇	三〇、〇七	[illegible]	三〇、〇七
	長期	一三〇枚	累計	一三〇、四〇枚	
	短期	枚	累計	枚	

大株長期

銘柄	前寄	前引	後寄	後引
大新	[illegible]	[illegible]	[illegible]	[illegible]
鐘紡	[illegible]	[illegible]	[illegible]	[illegible]
同新	[illegible]	[illegible]	[illegible]	[illegible]
日產	[illegible]	[illegible]	[illegible]	[illegible]
同新	[illegible]	[illegible]	[illegible]	[illegible]
郵船	[illegible]	[illegible]	[illegible]	[illegible]
同新	[illegible]	[illegible]	[illegible]	[illegible]
鐘紡	[illegible]	[illegible]	[illegible]	[illegible]
同新	[illegible]	[illegible]	[illegible]	[illegible]
日石	[illegible]	[illegible]	[illegible]	[illegible]
東株	[illegible]	[illegible]	[illegible]	[illegible]
東新	[illegible]	[illegible]	[illegible]	[illegible]
同新	[illegible]	[illegible]	[illegible]	[illegible]

安東株式 / 東京現株 / 日本郵船

銘柄			銘柄	
東株	[illegible]	[illegible]	鐘紡	[illegible]
同新	[illegible]	[illegible]	同新	[illegible]
鮮銀	[illegible]	[illegible]	東拓	[illegible]
同新	[illegible]	[illegible]	同新	[illegible]
殖銀	[illegible]	[illegible]	富士紡	[illegible]
同新	[illegible]	[illegible]	日石	[illegible]
電取	[illegible]	[illegible]	新毛	[illegible]

期米（廿七日）

仁川

節	前場 當限	中限	先限
(一)	[illegible]	[illegible]	[illegible]
(二)	[illegible]	[illegible]	[illegible]
(三)	[illegible]	[illegible]	[illegible]
(四)	[illegible]	[illegible]	[illegible]
(五)	[illegible]	[illegible]	[illegible]
(六)	[illegible]	[illegible]	[illegible]
(七)	[illegible]	[illegible]	[illegible]
(八)	[illegible]	[illegible]	[illegible]
(九)	[illegible]	[illegible]	[illegible]
(十)	[illegible]	[illegible]	[illegible]

後場 (一)〜(七) [illegible]

値組高（石） 出來高 累計 [illegible]

◇東京 前場 後場 [illegible]

◇大阪 前場 後場 [illegible]

◇兵庫 ◇下關 ◇桑名 ◇京城 ◇釜山 ◇大邱 ◇静山 ◇木浦 ◇鎭南浦 [illegible]

市況（廿七日）

◇大阪棉花 當限 先限 [illegible]

◇大阪棉糸 八月限 九月限 十月限 十一月限 十二月限 一月限 二月限 [illegible]

大阪市中値 ストリクト・ミドリング／ブローチ／ベンゴール [illegible]

◇大阪砂糖 現物 當限 先限 [illegible]

大阪砂糖現物 后場(ST)現物 十七圓九十錢

海外砂糖市況 キューバ粗糖 一册一六分ノ七／ジャワ糖 七ギルダ四分ノ三／倫敦糖 五仙六片子

◇大豆 ◇豆粕 ◇油 ◇雜穀 [illegible]

阪地不變を眺めて 買氣忽ち消散す

颱風相場一巡の形

前場 前夜來の颱風で市場の人氣は減切り弱化せしも今朝は天候が恢復すると共に阪地も大して變りがないので忽ち買氣消散して當限出來ざるも中七圓九十一錢先九圓四十六錢と僅に七錢高に寄付き颱風相場一巡と見る 買方の利食ひ急きに二節は三十一錢から三節三十錢と屈古垂れ 阪地の氣直り模樣に三十五錢と小戻しせしも何分人氣が颱風見通に買暮ふて居た際とてこの邊賣拔けんとする向多くアトけ再び丹錢と押し阪地の高移りに四十三錢と引返したが引際は又三十四錢と叩かれ依然颱風前に崩勢を終つた

後場 前場颱風一巡に作柄買氣一と嘶きを豫想されたが阪地不隨と仁川の伸悩みに伸力續かなかつた折柄、後場も阪仁の不勢に中十九圓六十錢の寄付よりチリヂリ落ちに二回には五十二錢と落ししこの邊の小高下裡に推移するものと見られてゐた

作柄は無影響

農林省發表

【大阪電話】農林省發表による水稻作柄の全國的稍不良は約六千八百萬石の收穫豫想となるか颱風後の好天候に目下の颱風は殆んどなきも今後の天候を重大視されてゐる

良が餘くとしても頻ふした問題が旨く解決しない以上目先立直りは至難と見られるのであるがそれかといふて既に高値から三圓以上も下げて天候恢復に依る作柄の見直しも正米も商行き不良が相場の上に出過してゐる以上この上安くなる事困難とすべき點が多いので結り返許は作柄の不作人氣と正米の

米界展望

相場の皮肉は今に始つた事でないが昨夜來の颱風は仁川觀測所始つて以來二回目の猛烈なものだと云ふのに相場の方は今朝ケロリとして何等の響もなく全他所事のやうに落着いてゐる▲これでは昨夜暴床の中で勸使い風雨の音を聞き百丁高を夢見た買屋さんも颱風を見つけて金にならぬとタチルのに無理もあるまい▲前日も一寸述つて置いた如く颱風相場は得てこんな事になり易いから迂かり買はれないわけである▲といふて右の颱風に依る被害の程度はこれが判明するのでもう颱風相場は一巡と見做し賣逃る事も危險といはざるを得ない▲殊に颱風は朝鮮を横斷して日本海に出て北海道から樺太方面に向け移動して居るといふから今度は內地が荒すかも知れない▲最近相場が妙にゴジレて來たのはもう下値に間へ只正米が活氣づかないので直る事を遠慮してゐるともいへるのである

颱風高一段落

昨夜來朝鮮を襲ふた颱風は可成猛烈を極め至る所相當の被害を演出してゐるが相場の方に取つては何等の反響もなく却つて氣配呆けと云ふ商狀であつたこれと云ふも前日仁川觀測所の警報に依つて既にその氣分は相場の上に織込んでゐたのと夜中吹き捲くつた雨風が今朝になつて見ると平穩に復してゐるとや東京、大阪が相變らずの好勝に朝鮮の暴風雨を少しも受け入れてない事等に依るものと見られてゐる從つて問題の颱風相場はこれを以て一段落と見る向が多い狀態である

茲許當分保合か

前夜來の如き颱風が襲來してもその潰り相場に反響のない事は問題の正米が依然賣行き不良で少しも活氣づかない事や當市は依然若竟の賣米が殘れて直るに直れない立場にある事または人氣の買過びで地場が下賣成に一致せる事等に依るものである從つて今後大勢の不

作柄から考察

潤澤に依る相對論を以て未だ當分保合ふの外いなと見る向もある

目下作柄の成行に付き內地はセイキ月に見て平年作の六千石內外と云ふ說が尤も多く又朝鮮も今の向では一千五百萬石內外と云ふ說が有力を占めて居る、從つて共の收穫豫想を基礎として現今の米價が果して適當な値頃であるがどうかを調べて見るに昨年は內地米は六千六百餘萬石鮮米が一千九百餘萬石で出來秋に比較すると內鮮米で一千萬石以上の減收となるので右の安値から十圓出現して居るから本年はそれに比し切りは高値を維持しても良いわけである、右も本年は前年に比較すると古米が潤澤である爲め其の分を見込まねばならぬがそれにしても昨年の十一圓台は下げ過ぎであつた事は何人も認むる所であるから若し本年の作柄が內地米六千萬石鮮米一千五百萬石程度のものに過ぎないとすると鮮米の二十圓前後は公平な値頃でないかと見る人が多い

回五十五錢と颱風相場一巡の形で前場を止めた　寄引算定出來高左の如し

	寄引値	
四▲二回十中一九五八、十中一九六〇	▲一回十中一九七五…六七▲	
同九末一七九八…	十中一九五八…五七▲	
…六二▲四回十中一九五五…六		
七▲五回十中一九六五…六三▲		
六回十中一九五五…五五		

算定 八末一七八〇、九中一七八〇九末一八〇〇十中一九六〇

出來高 六萬三千八百石

ブルとベーア

昨後場から今前場にかけての賣大將は和泉店の差引三千餘石を筆頭に丸ウ一千五百石丸又の五百石金メの三百石等で買方は丸宅の約四千石に丸マの一千石丸福の五百石等は買方は何れも地方筋が主に買方は前日颱風高を見越して買進んだ連中の利喰ひ急きの如くである

仁川期米本玉表

當限賣方 丸福四〇〇丸ウ一、六〇〇和二、〇〇〇丸マ二〇〇金メ一〇〇

同買方 和四、三〇〇

中限賣方 和九、六〇〇

同買方 丸福一、二〇〇丸ウ二七〇〇丸又六〇〇丸玉一、九〇〇丸マ三〇〇金メ二、九〇〇

先限賣方 丸ウ一二、三〇〇和三四〇〇丸六、一〇〇

同買方 丸福二、三〇〇丸又一〇〇丸玉七、八〇〇丸マ三、四〇〇金メ六、三〇〇

仁川 米期 賣買業内書進 相場日記節呈 仁川本町三ノ四 小林取引店

京城 延べ

阪地不隨に 伸力續かず

前場 前日颱風方向轉換し朝鮮に迫るとの報に依然色めき立つた折柄、後來の惡風雨を移し今朝は一回中十九圓二十五錢と寄付き朝鮮陽して前日の止値より廿六錢高に納まつたが、阪地の不隨に伸力續かず漸々小口利喰物も注がれ二回には五十八錢と落し三回には六十二錢、四回には七十五錢もつけたが五回に六十五錢と伸悩み、六

後場 前場阪地の動もすれば下向かの商情に買氣消散し買方の賣投げに味なき商情を見せた折柄後場は當七圓八十錢中不申九圓三十九錢と始まり二節には更に三十二錢と押しこの邊の揉み合ひに終るものと見られてゐた

京城 一等精白米十六圓下タ鮮白米十七圓五十錢丸キ合格玄米三等十七圓三十錢四等十七圓十錢今摺ゞ米上十七圓五十錢下十六圓七十錢糯上十九錢三圓中五十錢下四錢八

大豆 前田一〇、五〇長淵一〇、二〇瀬戸一〇、二〇鐵原一〇二〇

仁川 丸キ丸角子丸子石抜三等十七圓三十錢四等十七圓不抜三等十七圓四等十六圓六十錢丸ヨ不抜上等十六圓二十錢一等白米丸仁印七圓四十五錢改良種白米九厘在來種は幹八圓で正米は何れも內地賣行き不振に何れも聯なく保合ひである

大豆 龍山丸思十四圓七十錢長湍牧中瀬川十圓五十錢金浦南川新幕十四圓六十錢海州天安九圓五十錢で何れも高湖と內地の買進にヂリ〱高である

釜山 颱風北鮮方面に現はれ全鮮的に天候惡く人氣強きも內地調與のやもすれば頭附模樣と那々入津あり內地よりは依然不引合ひに大手筋見送るも白米小口の引合ひ九州方面よりあり糯米筋の手當に一千九百七十四俵の取引あり糙南酸良三等十八圓下慶四等十七圓八十錢無格十六圓二十錢等外十五圓三十錢見當と保合ふ

東雲小唄 [197]

淡路呼潮作 神保朋世畫

寂しき曙（五）

『惡やね、ご親切にカートンさんが貸してくれたのさ』

『へ、さうですかい』と幸藏押ッ付け氣味に手渡されたそのピストルを、ぐつと右手に握りしめながら、

『なるほど此奴ァばかに小型に出來てゐる。かうして握ると隙光がほんのちよつと出るツきりだ』

『それが、最新式の六連發だとさ』

『さうらしい』

『なアんて、お前さん、少しはその方面の事が判るのかえ？』とお松が冷笑交りにズバリと浴びせかけると、

『へッへ、判るのかえ？』と來ましたねッ。しかし姐御、そいつァ些と言ばかり殺生だ。その文句が氣に入りませんよ。憚りながら……エヘン、俺ァ是でも長年上海の市で苦勞をした男でさア……でその、あちらへ行くと、短刀だの、匕首だの、そんな玩器なものは、いつこうどうも流行ねえンです。サア喧嘩だ サア人殺しだてえ事になると、何はさて置いて此のピストルだ。此奴がその、パ、パ、パン！……どうして、とてもあざやかなもんです。そこで俺ァ上海の暗黑街をごろついてゐる頃にや何時でも一挺、腹中かくしにチヤンと──ねッ』

『ちや、解てるね？的は確かだね？』

『當然でさあ！』

『夫なら、ね、もし、腕試しに卑いところ一發おたのみ申します』と、銀猫お松、依然サッサと正面を切つて步きながら、

『いぬが一疋、後から、で、あれを──』と涼しくいつた。

『なッ』

驚いて、ふとふり返らうとすると、

『叱ッ！……そのまゝ、そのまゝ』で、弁藏幸藏、肚の中で、成程なアと思つた。元來此の幸藏、過去に於て相當鳴らした惡黨だけにかねてチラホラお松の噂を小耳に挾んでゐたもの──さてかうしての中に、

『うわッ……！』と悲鳴が擧つた のはまさに事實である。

怪しき尾行者の跫音は、それつきりふッと聞えなくなつた。

重傷で倒れたのか。夫とも、みごと殺られたのか──

『マ、ざつとこんなものですよ』

『感心！かうなると姿もずんと氣が強い。然し、彈丸は大切にしておくンなさい。是から後が大變なんだからね』

さて夫から約一時間の後。隙々と更け渡つた爾內支那街の一角、廣東料理蓬萊棚の路次裏に、フラリと現はれた女賊銀猫お松。脫獄囚若松幸藏の兩人は、さながら魔術師の如く。ス、スーッと內にその儘屋內へ──。

龍んで見ると、女ながらもやはりお松の方が三枚はたしかに役者が上らしい──と、つく〲さう感じた。又事實それに相違ない。

それから油斷なく耳を澄まして步いた。と、小半町うしろからいかさま尾行者の夫らしい怪しげな跫音が、小刻みに、ピタ、〱ピタッ……と聞えて來る。

そのうちに兩人は茄草の丘を下り切つた。そして右手に曲つた。三四間木。幸藏は、そこでいきなりふり返つた──と同時に、

『姐御ッ。それ、小手調べだッ』

轟下、ズドンと一發！

なるほど自慢をしただけあつてかれの狙ひは確であつた。又いつたんかく橫に外れて、斜に距離をちぢめた後にぶつ放したのも、いはゞかれの味噌らしかつた。

とにかくその時、その靜寂の閒

あすの天氣 28

昨日上海附近にあつた猛烈な颱風はその進路を北々東に變じて昨夜黃海道に上陸し今朝は城津附近に出、そのため西鮮及北東岸は風雨強く雨量は西鮮は百耗中部三百耗に近くその他は數瓩至つて風雨共に弱い明日は曇り勝ちで風も弱くなる

豫報	曇一時晴
廿六日最高	三二、七（攝）
廿七日正午	三〇、九（攝）

京城日報
朝刊
本紙朝夕共十二頁
發行所 京城府太平通一丁目 合資會社 京城日報社

滿蒙問題重大化す！の叫びが若槻首相、南陸相等の口から聽かれる世の中となつた。支那の露骨な挑戰ぶり、計畫的組織的な各種の反日行動は、次第にハッキリと我が國民の眼に映じ來りつゝある。南京政府外交部長王正廷君の暴言―旅大回收、不平等條約撤廢の實現聲明や、一戰に依つて日本を逐ッ拂ふ等の傲語も、必ずしも一場の戲言のみでないことが漸次に感得されて來た。併しながら、それが究極に於いて滿鐵を潰され、撫順を强奪され、關東州の租借權を捲き上げられ、遂に滿蒙から逐ひ出されて朝鮮が脅かさるゝに至つた曉の日本の姿を意識するものに至つては甚だ乏しい。現に蜘蛛手の如き條約違反鐵道に依つて包圍され、手も足も出なくなりつゝある滿鐵の現狀をどうするのだ。條約上の居住權營業權は悉く蹂躙されて、内鮮人の生命財産は一刻片時の安全も保たれないではないか。それでも尚「平和的實力を以て滿蒙の天地を開拓する」（八月十二日時事新聞社說）と威張つてゐる識者がある。笑ひ事ではない。

本書は此の、日露戰前以上の重大危局と、その因由並に展開を解剖檢討する一面、情けなき今日の國情と、沙汰の限りなる當面の世相―世界的不況に萎縮し、赤字に縮み上り、失業洪水に腰を拔かし、エログロに耽溺し陶醉して刹那の享樂以外何ものの欲求なき亡國的景觀を痛彈して、國民更生の轉機茲に存するを明かにし、幻滅か跳躍かの道標を示せる一大照明彈であり、現代日本を貫通する一大指導精神である。

今尚ほ外交々渉に望みを懸け、或は軍部の强腰にホッ魂消るのは、切烈なる眼前の事實檢討を怠つてゐるからだ。これらの人々こそ先づ第一に本書を精讀されなければならぬ。

國民新聞前編輯局長

細野繁勝著

主要目次

一、序論―苦難に喘ぐ日本
舵を失へる巨船、三大國難は一聯の環、國家意識の痲痺、神經衰弱時代の病象、支那の排日敎育唱歌

二、國際日本の正視
國難中の國難、轉落日本の墓標、最後の運命線に退却、米國遂に東洋に君臨、平和中毒と氣死狀態

三、對支外交の退轉
悲劇の誕生に豫告なし、日本の對世界的貢献、日支條約の再批判、支那に統一無し、何故の反日政策か

四、死活線上の滿蒙
滿蒙の特殊性、血塗られたる權益、條約の正當性、日滿の經濟關係と國民生存權、南京政府最近の對日政策

五、支那の對日挑戰
深刻なる禍機孕生、滿鐵包圍計畫の激進、居住權營業權の剝奪、威力解決あるのみ、萬寶山事件と鮮人の報復

六、日支交戰と米露
米國の對支進出展望、認識錯誤に出發する對支政策、果して日本を敵とするか、十字架上の對露關係

七、結論―開戰の波動及効果
事實上の交戰狀態、日本は斯く世界に聲明せよ、米露の參戰其他の場合

滿蒙の重大化と實力發動

定價五拾錢 送料六錢
四六判 二二四頁

言論界の至高權威 徳富蘇峰先生は 本書を評して何と斷ぜられたか

七月二十四日東京日日新聞、同二十五日大阪毎日新聞所載（寫眞は最近の蘇峰先生）

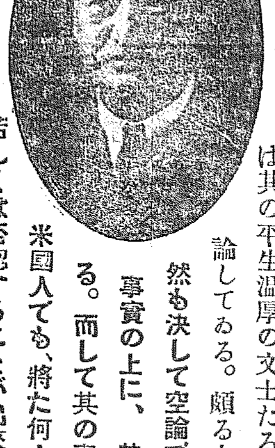

此れは豫め一書を作す可く、首尾一貫、結構したるもの。惟ふに著者細野繁勝君は、近來の時局に頗る憤慨する所ありて、其筆を執りたるもの。されば其の字々軒昂たる、亦た偶然でない。

細野君は老記者の一人、予亦た曾て机案を與にしたることありて、滿蒙問題に關しては、屢ば其の意見を上下したることがある。**今ま本書を讀めば、宛も我が國民の九百九十九人までが、謂はんと欲する胸中を道破したる心地がする。**

本書の題目を一瞥しても如何なる意氣込を以て、著者が本書を稿成したるかを知るに餘りあらむ。著者は其の平生温厚の文士たるに似ず、頗る急言蝎論してゐる。頗る大聲疾呼してゐる。**然も決して空論ではない、悉く皆な事實の上に、其の論據を居ゑてゐる。而して其の事實は、支那人でも、米國人でも、將た何人でも、之を無視し、若しくは否認することが出來ない事實である。**

本文の記者は、果して著者程思ひ切りたる物の言ひ方をなし得るや否やを疑ふ。されど著者が第三章に於て痛論したる如く**對支外交の退轉未だ今日より甚だしきはない。**而して此の對支外交の責任者は、何人に存する乎。我等は現在に於て、先づ之を幣原外交と云はねばならぬ。されど更に一步を進むれば、幣原外交は、何人が支持する乎、假令支持せざる迄も、何人が之を容赦しつゝある乎。我等は斯く詮議し來れば、我が國民自ら熟慮、反省するの外はあるまいと信ずる。

支那人の横暴は、固より勘辨が出來ない。されど斯く横暴なるに至らしめたのは、何人の責任である乎。**我等が醉生夢死しつゝある間に、支那人は遠慮會釋なく我等を踏付けたる、所謂傍若無人の舉動を做しつゝあるではない乎。**

細野君の「實力發動」には、反對ではない。されど我等は先づ其の實力の存養と振起とを必須とする。

賣行き奔流の如く ◎◎◎◎◎◎ 第七十版出づ

東京・京橋・松屋町
發行所 合資會社 巧藝社
電話京橋(56)三三七八番・三三七九番 振替東京四〇六六六番

東京・銀座
大取次 民友社
電話銀座(57)四四〇〇番・二三〇〇番 振替東京一三一〇〇番

來年度一億圓節約 實現難豫想さる
本年度節約案の結果に顧みて

【東京電話】本年度歳入缺陷補塡の爲めの節約は幾多の波瀾を招いたが廿七日の定例閣議で遂に決定をみるに至り、既報の如く政府は節約額を發表した、軍部の頑強な態度により當初節約豫定額五千四百萬圓に對し一千九百萬圓の狂ひを生じたとは單に本年度內において大藏省が歳入補塡策に苦心を要するのみならず、すでに行財政整理準備委員會が立案せる明年度豫算編成の爲めの一億圓節約案の實現を甚だしく困難ならしめたものと言ふべく、次に來るべき明年度豫算編成難のほどは今から早くも豫言さるゝに至つた

聖上御下賜金 水害委員長に手交

【上海廿六日發電】聖上御下賜金十萬圓は二十六日到着、重光公使は林出書記官帶同今夜行で南京に赴き水害委員長宋子文氏に手交すると共に陛下の御軫念なる國民政府首席蔣介石氏に對する御慰問の聖旨を傳へ、かつ幣原外相より日本政府を代表し深甚なる同情の慰問を王正廷氏に傳達した

支那水災義損 廿七日までの申込み 廿六萬余圓

【東京電話】支那水災同情會に二十七日申込まれた義捐金左の如し 三井五萬圓、三菱五萬圓、紡績聯合五千圓、在華紡績同業會五萬圓、外合計廿六萬六千九百圓に達してゐる

水災公債 國民政府 八千萬弗發行

【南京廿七日發電】二十六日の臨時立法院會議は水災救濟公債八千萬弗發行を決議し、年利八分十年間に償還擔保は酒、煙草、印紙税等を以て充當するに決した

膠濟沿線の炭坑直營計畫
日本の既得權に對する不當回收の魂膽

【青島廿七日發電】膠濟鐵路當局は今月初旬最高委員會秘密會議で沿線の炭坑を買收し、恰も滿鐵が撫順炭坑を直營するに倣ひ、これが直營を行ふ件を決議中のところこの程一技師を派遣し來り、現に[illegible]市である、右は滿日聯絡の具體的實現で、魯大公司經營の淄川炭坑を中心とする日本の既得權不當回收の魂膽に基づくものとして大センセーションを與へてゐる

中村事件 支那側に回答督促 林奉天總領事より

【奉天廿七日發電】中村大尉虐殺事件交渉に關し林奉天總領事は廿六日臧主席に對し交渉開始以來既に十日を經るに何等の回答なきは如何ありたしと我が側の回答を嚴重督促したが臧主席は右に對して陳謝し、今暫くの猶豫を與へられたき旨を回答し、取敢ず主交渉員を領事館に派し、回答遲延の事由を辯明せしめることゝなり、王交渉員は廿七日午後三時林奉天總領事を訪問、諒解を求めた

回答は月末か 林總領事談

【奉天廿七日發電】遼寧省交渉員王鏡寰氏は本日午後三時半總領事館に林奉天總領事を訪問し、中村大尉事件の支那側回答遲延に關し三時間半に亘り辯明するところあつたが會見後總領事は語る
王氏との會見は中村事件及び全般の問題につき折衝を重ねた、支那側の回答は今月末迄には來ると思ふが調査隊が歸來せねば分らぬと支那側は言ふてゐるから何とも言へぬ、連日督促するつもりである

中村大尉 追悼會擧行

【奉天廿七日發電】中村大尉の追悼會は廿七日午後三時より忠靈塔において、奉天在鄕軍人會、滿洲自主同盟、國粹會滿洲本部、滿洲青年聯盟の發起で盛大に擧行された

省廢合論を封じた民政幹部會

廿五日の民政黨の幹部會は相當の波瀾を惹起する恐れあるため、山道幹事長は時局の重大性にかんがみ兩總務とはかり省廢合問題に關しては一切觸れぬこととなり、午後三時半より幹部會を開いた
―寫眞はその幹部會―

北支將領會議 閻馮兩氏處分問題 意見一致せず

【北平廿七日發電】北支將領會議は廿五日開會以來三日間に亘り、すでに三回の會議を開き閻馮兩氏處分問題につき意見交換をなしたが、山西省主席徐永昌氏は閻、馮兩氏を山西に停めるも支障を感じないと主張せるに對し、韓復榘氏は北支平和のため兩氏の外遊を主張して意見一致せず、今夜學良氏の下に參集し、第一次正式會議を開き、學良氏の意向に從ふ旨決定した、なほ對日本問題は終日の議題の中心となる模樣である

軍縮全權 陸軍側詮衡難
阿部中將は拒否 松井中將を推すか

【東京電報】南陸相は軍縮會議の陸軍全權として阿部第四師團長を推すに決し、內交渉をなした所、阿部師團長は頑としてこれを拒否しつゝあり、どうしてもこれに應ぜぬ時は第十一師團長松井石根中將を推すことゝならん

宜昌反日會 暴狀つのる 邦人婦女子避難

【漢口廿六日發電】宜昌の反日暴動の形勢に鑑み、軍艦鳥羽は二十六日朝當地に向け急航した、その後宜昌の形勢は日清汽船の雲陽・宜陽兩船の水先案內人が監禁されたまゝで立往生してゐたが、雲陽丸は、ひそかに水先案內なしで重慶に向け[illegible]を冒して通航したので、これを知つた宜昌反日會は萬縣反日會に對し、同船積載貨物の荷卸、荷揚を行はしめるなと打電した市中の暴狀なほやまず邦人婦女子は避難中である

警戒嚴重で 惡化の模樣なし

【宜昌廿七日發電】當地の排日は我が官憲の抗議により、支那官憲も取締を嚴重にし廿七日より保安隊を日本人居留地に配置する外、巡邏隊を派して警戒してゐるのでこれ以上惡化の模樣ない、目下邦人の大部は夜間のみ領事館、日清汽船營業所に避難することゝして晝間は營業に服してゐる

湖北の共匪 漸次北上す

【沙市廿七日發電】湖北省の共匪軍は沙洋、荊門から漸次北上、湖北々部の賀龍軍と合流、武漢を窺ふものゝ如く、同方面は討伐の軍隊がないので彼等の荒すに任す外あるまいとみらる

失業手當減額に代るべき所得税 新內閣反對派が作る

【ロンドン二十七日發電】新擧國一致內閣の財政案に反對する英勞働組合總評議會の財政專門家等は目下これが對案作成中であるがすでにその最も反對する失業救濟手當一割減額案に代るべき提案を作成した、右は新たに所得税を賦課することによつて赤字を補塡せんとするもので、その詳細は、如何を問はず年額二百五十ポンド(約二千五百圓)までの所得に對し、約一步の課税を行ひ、それ以上の所得に對しては累進的に課税を行はんとするものである

勞働黨各派 强硬に新內閣反對
三派聯合會で決議

【ロンドン廿六日發電】マック首相の勞働黨除名と共に勞働黨の猛烈なる怒りへと變じ、らず勞働黨各派の新內閣反對氣勢漲り、本日午後は勞働組合總評議會、勞働黨全國執行委員會および院內勞働黨諮詢委員會の三者聯合會議開催となり、滿場一致左の決議をなした
一、勞働黨は新內閣に强硬なる反對を宣す
二、新內閣に對する援助を拒絕した勞働黨全閣員の行動はこれを承認す
三、院內における勞働黨は正式に反對黨として樹立さるべきことを勸告す

『裏切り者』の罵聲飛ぶ

【ロンドン廿六日發電】本日午前バッキンガム宮殿にて行はれた新擧國一致內閣閣員親任式に臨むべくマクドナルド首相、スノーデン藏相が相共にシルクハット姿で正裝にてダウニング街首相官邸を出でると官邸外に集つてゐた群衆の中から突如兩相に向つて大聲で『ユダ奴が』(裏切り者の意)と口ぎたなく罵つた男があつた

政界の巨人 濱口前首相
偲ばるゝ其偉大さ 追想せらるゝことゞも (2)

◇……總選擧で勝ち誇つた跡の五十八議會は絕對多數の與黨を率ひて強ひ難關の會期でさへ押で押し氣味であつたがロンドン會議が尾をひいて海軍兵力補充問題を中心とする統帥權問題が持ち上り一時はこれが內閣の危機さへ孕んだものだが亂鬪沙汰こそ演じたれど五八議會は兎も角も無抵抗主義で押しとほして千秋樂をつげたのであつた

◇……話は多少前後するが、それまでに起つた事件、即ちいはゆる昭和の五大疑獄の暴露に伴ふ小橋前文相の引責、宇垣陸相の罹病に伴ふ無任所大臣の設置、統帥權問題にからまる軍令部長の更迭など次々に惹起した事件の人事關係に對しては御大濱口さんの胸をどんなにか痛めさしたことであつたに違ひない

◇……しかし根が[illegible]の如きムッチリ屋の底力をもつ濱口宰相は別に顔にもあらはさずして際どいところでアッサリそれ等の難局を切り拔けて行きその手際は全く鮮やかといふより外なかつた、要するにそれは宰相の實勢力といふよりか、濱口宰相の前には何者も自我を通すやうなことは絕對に許されなかつたゝめに最後の解決はすべて濱口首相の肚の極め通りになつたものらしい

◇……政治は須らく公明であるべきだとは濱口首相の確信たる信念であつた、然かも同首相は眞正直に治政ぶりを發揮した例の金解禁を斷行さした最初の減俸案は去る四年十月十五日の閣議で決定發表した俸給在勤俸の減額で八百萬圓の財源を捻出し經濟難局打開の一環とするといふ案に對して囂然たる反對氣勢あがり、折角の妙案も遂に暗礁に乘揚げてしまひ、內閣の前途に一抹の暗影をさへ投ぜんとするや、首相は『世論の趨向に鑑み』といつてアッサリ案を引つ込めてしまつた

◇……濱口さんは面目問題などに拘泥はしない、時期でないと思へば男性的に潔く中止もし斷念することに躊躇しない、眞に正直一途の政治家であつた。これが國民をして强く信頼させる點しい

や數々味噌を付けたはずの減俸案はそのアッサリ撤回したことによつて最初の非難攻擊は忽ち賞讚に代はり濱口さんでなければこんな藝當はできないと素晴らしい人氣をとつたものである

◇……ところが意外……昨秋十一月十四日朝東京驛頭の出來事である、今しも濱口首相は岡山縣下を中心の陸軍大演習陪觀のため西下すべく東京驛から乘車せんとする刹那、極惡佐鄕屋留雄の狙擊に遭ひ、その場に昏倒したのである、時は正に議會を控へて政戰の氣運すでに動いた際ではあるし、忽ち政界に一大衝動を投げつけ、國民はひとしく痛く遭難を悲んだものだつた

◇……昏倒したその刹那首相の口から放たれた『男子の本懷です』の力強き一言は悲壯ながらかねて責任の重大を自覺した首相の眞意を物語り國民の同情を彌が上にも湧き立たしめたのであつた、しかし『生命には別條ない』との主治醫の發表に安心をつないだ黨の子郎黨をはじめ國民萬衆は首相の快癒を祈念すること切にして濟ぐましい情景の展開すること幾度か繰返へされたものである

故濱口氏のデスマスク 眠るが如き面貌

【東京電話】故濱口前首相のデスマスクは氏の同鄕の彫刻家武石弘三郎氏の手により二十六日深更とられたがその面貌は實に眠るが如き風情であつた

故濱口氏墓地 加藤伯隣と決定
二大總裁相並んで葬らる

【東京電話】濱口前首相の墓地については近親者および民政黨幹部等の間で協議の結果、廿七日青山墓地の前總裁加藤高明伯の墓地の隣十五坪の地と決定した、これで二大總裁が相並んで葬られることになつた

三陛下 故濱口雄幸氏に厚き御弔問

【東京電報】天皇、皇后、皇太后三陛下には濱口前首相長逝の報を聽し召され、廿七日午後三時野口侍從、皇后宮職西邑事務官及皇太后宮職入江事務官をそれぞれ大井山の濱口邸に差遣はされ厚く御弔問あらせられた

濱口氏の黨葬 廿九日正午から日比谷公園に擧行

【東京電報】濱口前首相の黨葬は廿九日正午より午後一時までの間に日比谷公園音樂堂において擧行、當日は民政黨所屬國會議員、各府縣支部長全部參列、午後一時より三時までに一般參列者の告別式を行ふが、氏生前の威德を慕ひ參列する者が多數あらう

歐洲各國の疲弊は想像以上
萬國議員商事會議に出席して昨夜京城通過の 二荒芳德伯談

去る五月廿九日から一週間、チェッコスロバキヤの首都プラーグで開催された第十八回萬國議員商事會議並に七月廿三日ハーデで催された萬國少年團會議に、何れも我國代表として出席した貴族院議員二荒芳德伯は二十七日午後八時五十分京城着列車で入城、立本府學務局長その他の出迎へをうけ市內巡遊の後同十時半京城發列車で南下、一路歸東の途についた、車中金村驛で同伯を訪れた記者に對し左の如く語つた

議員會議に出席した國は、各主要國を初め卅四ヶ國で會議は各部に別れて居た、全體を通じて議題となつたのは各國のラヂオ協定、世界的な經濟危機を如何にして脫するか、農村問題等の名の下に發表されるとだらう個人的な意見はさし控へたい、會議は主に各國の連絡につとめた少年團の會議は、四十八ヶ國の代表員出席し、すこぶる壯んなものであつた、特筆すべきことは今回我國が代表九ヶ國の委員の列に加はつたことである、更に昭和八年ハンガリーでジャンボリ(世界少年團大會)が開催される豫定だが、これは我國からも出席する筈です、歐洲を一巡して最も感じるのは各國ともに疲弊してゐることは我國どころの比ではない、想像以上である、殊にドイツは甚だしいがこれに對して各國とも眞面目に對策を講じてゐる云々(寫眞は昨夜京城驛に於ける二荒伯)

閣議 決定の事項

【東京電報】閣議における決定事項左の如くである
一、兵役法施行令中改正の件
一、海軍志願兵令中改正の件
一、勞働者災害扶助責任保險會計規則制定の件
一、朝鮮總督府內臨時職員設置制中改正の件

府廳新築地鎭祭

咸興府新廳舍工事は工費二萬六千四百圓で西松組に落札し二十七日午後一時から現場において地鎭祭を執行した

辭令

【東京電報】
總督府事務官 松平與太
任府理事官(七等)

太平漫語

兼ねて一身上の事情で隱退を傳へられてをつた有賀殖銀頭取は、宇垣總督の懇望もだし難くかつは財界昨今の實情は自分のみの都合で辭任を許さゞるものあるを知り、總督の熱情に感激して留任に決した▲朝鮮殖銀の一有賀でなく、日本金融界から見てもその人格の手腕を信任されて居る同氏の留任は、半島產業界へ取りても誠に喜ばしきことであるといはねばならぬ▲今年になつて最も猛烈な暴風雨が半島を襲ふ。廿六日夜から廿七日の曉方に掛けての猛威には京城府內も大分やられたが慶南北を除いた全鮮各地の被害も之れ亦甚大▲この種の御見舞ひはもう澤山だ。然し何せよ、二百十日、廿日といふ恐ろしい厄日がまだ〳〵後に控へて居るからには、決して安心はならぬテ▲片やジョンソン孃大阪から、片やドルフ孃が奉天から飛來してけふ廿八日、あはよくば京城で握手が出來ようと云ふ、一寸劇的シーンが待望されてゐる▲本社主催の全鮮野球爭覇戰終る。今年も遞信軍に凱歌揚つたが、大邱軍の奮戰また稱讚に値するものがあつた。特に最終回の表、二點をリードされた大邱軍は二死ながら滿壘の好機を迎へ、二瓶君の一打よく遊擊左へ安打となり、三壘、二壘の走者相踵いで本壘に殺到したが、後者は遞信外野の好投に惜くも憾死し、追擊成らずしてゲームセットを宣せらる▲大邱軍口惜しく淚にむせんだのも無理からぬところ、泣け、泣け、大に泣け。そして來年一番來る可き明年の鬪戰に精進せよ

全國八農區代表 農村座談會 (七)

時 八月二日夜 所 本社東京支社
出席者 (順序不同)
帝國農會幹事 岡田溫
香川縣農會幹事 金子柳太郎
福岡縣農會副會長 城島春次郎
帝國農會幹事 增田昇一
廣島縣農會幹事 桑生宮次郎
北海道農會幹事 若林功
京都府農會幹事 大島國三郎
福島縣農會幹事 菅野善右衛門
長野縣農會長 平野桑四郎
岐阜縣農會副會長 松岡勝太郎
新潟縣農會幹事 山谷與一
本社側 本社記者

農村の舊債整理

▲岐阜、松岡氏 金融問題はやがて農村の舊債の整理といふ問題に關聯して來ますが、私に一言述べさして戴きたいと思ひます。それは先程來のお話の如く農村に四十億乃至五十億の借金があるがそれは結果結論であつてどういふ譯でそんなに借金が出來たかといふ事を觀察してゐる人は割合に少ない

私はこれは去年から今年へかけての不況の爲めの借金でなくて二十年來の借金だと思ひます。單に私一個の卑見に過ぎないのですが、私は斯う觀察してをります。

何故にそんなに借金があつたかといふ事は種々なる原因がありませう。で昨年より不況對策と致しまして、我共研究會を開き、又農村に向つて猛省しなければならんといふ事を說いて步きました。その中にです。どうして借金が出來たかといふ事は先づ第一に昨年の如きは非常に農產物が安かつたのでもあるのですが、今日私經濟の上からいふと仲々生活が向上してをります。然し、むかしの生活が生活でありますから、人間らしい生活をするのに私共攻擊も何もしないのですが、どうも考へて見ると農事に無駄が出てをりまして、生活の向上の中でも冠婚葬祭といふものを調査してみますと、日本人は余程に無駄な金を費つてゐる。南は鹿兒島から北は北海道までさうだらうと思ひますが、結婚の仕度等は兵庫縣の調査によると嫁入極度といふものにその年所得の二ケ年分を要してゐる。外國は年收入の一割といふ事ですがどうも日本ではそんな事に無駄な馬鹿な金を使ふ。こんな事は生活の向上とはいへないと思ふ。それよりも社會制度と政府の財政々策の上から見て吾々は政府が農村の金を段々なくする樣な政策を行ふてゐるのだと思ふ。農村に金がなくなるといふ一の原因と思ふのは先づ第一に農村は自給自足が立前なのに政府が第一に煙草等を專賣にして取上げた。煙草の專賣益金は昨年一億七千萬圓ですがそれを取上げただけで農村の自給自足を破つてゐる。煙草のみではない、斯ういふことはなか〳〵多いと思ふ。歷代政府の農村政策に對する根本的な誤りが、農村に五十億の借金を背負ひ込ませたともいへませう。

政爭で潰れる銀行

▲司會者 これは菅野さんに伺ひたいのですが福島では銀行が非常に潰れましたが、福島の銀行は農村の爲めに働いておつた銀行がつたかどうか、その點と銀行が休業してその後の金融といふものは產業組合に依つて行はれてゐるのか、その關係銀行が潰れても產業組合で補ふとすれば、農村の補與を多少でも計るべ能性が產業組合にあるかどうか、その點を一つ

▲福島、菅野氏 銀行は大抵潰れて仕舞つて續けてのこつてゐる銀行は三つ位しかありません。殊に福島市を中心とした方面では、今日まで銀行が潰れること十一行、地元の農民その他が預出して居めた金は全部銀行の爲やられてしまつた。銀行がどうして潰れたかといふと御承知の如く福島方面には小さい製絲場が大分あつたが、それが大正九年頃に十二年頃の暴落その他に逢つて何れも潰れて了つた。これに資金を出してをつた銀行が多いので倒れたといふのと、それからも一つ原因がある。[illegible]政爭が激しかつた爲めお互に銀行を潰してしまつた。金融業者がお互に信用して居るならば立つてゆくが、信用を失つてしまつた爲にお互に預金を引出し初めたから、直ぐ參つてしまつた。農工銀行も御承知の如く債券發行によつて漸く存在してゐるといふ譯で、まあ銀行としての活力のあるものは一つもないといつても良い狀態になつてをります。

然らば農村における金融はどうなつてゐるかといふと、實際今日では金融といふ金融はないだらうと思ふ。金を持つた人は貸さぬ、信用が無くなつてゐる。抵當物件の價格が非常に下落したから借りても仕樣がないので、地元の人も政府の低利資金が出るとそれを借りて、どうにか斯うにかやつてゐるといふ狀況です。

御愛用御禮

景品附 御園白粉大賣出

金屬容器入(純白)
紙函入(肌色)
各金五十錢

右どちらでも一個お買上毎に洩なく
等外景品 御園フェースペーパー 壹册 添附進呈

◇御園フェースペーパーの中に御購入の抽籤券が入つて居りますから抽籤發表までそれを大切に御保存願ひます

景品 空くじなし
十八金側御婦人持 金側腕時計 貳百個
本朱塗小判形 美術組立鏡臺 參百個
御携帶用 御園コンパクト 壹千個
その他 御園白粉・御園の花 御園クレーム・御園ほゝ紅 御園ふでしお 等豊富……
等外 あぶら取紙 御園フェースペーパー 全部

賣出總數 廿四萬個

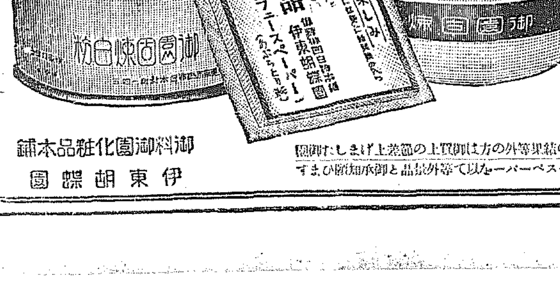

抽籤の結果等外の方は御買上の節差上げましたフェースペーパーが以て等外景品と御承知願ひます

(容器と附屬品とはいつもレッテルが貼つてあります)

お最寄の店で お求め願ひます

御料御園化粧品本舖
伊東胡蝶園

A3

社説

濱口前首相逝く　國家的大損失

去る六月廿八日帝大病院を退院して以來、久我山の別邸にあつて靜養中の濱口前首相は、容態次第に良好に向ひ閣議出席を伴とする閣外の生活を樂しみつゝありと傳ぜられて居たのに、廿六日突如として病勢の急變を傳へ午後三時十分遂に溘焉として長逝したのは世人の驚愕措く能はざる處と思ふが此病魔の老偉人の遭難より逝去に至るまでの劇的の經過を回顧するもの、何人も惻愴敬慕の念と俱に無限の痛惜の情の油然生ずるを禁じ得ないであらう。官吏となつて官界に入り政黨に入つて政黨的訓練に染まらず、最後の總裁濱口雄幸一個の個性を失はなかつた處にこの人の眞骨頭があり、この眞骨頭が、見えざる力となつて政界の政黨を風し、政黨を風せざるまでも其腐敗を或る程度まで阻止し得たとは、故濱口氏の幾多政治的功績中の最大功績であるとわれ等は思ふ。氏の政治家としての業績は偏りに世人の耳に膾聞して居る。われ等が更に蛇足を架する必要はないが、われ等が氏を惜しむ所以は、實に氏の玲瓏玉の如き人格と鋼鐵の如き信念とにある。斯る人物を政界の表面に押し出し政黨の總裁とし、内閣總理大臣たらしめた處に、國民の政治的自覺が現はれてゐるとも言ひ得る。然り、確にそれは一面の事實である。

◇

氏の如き嘘を言ひ得ない正直者が、幾んど頑固に近いまでの信義の貫徹を受けたとは、往々にして道徳の存在の無視せらるゝ政界にあつてさへ、正義の支配力が強く働きつゝあることを語るものだ。前回の總選擧において民政黨が望外の勝利を得、議會に絶對多數を制するに至つたのは、民政黨の政策が輿論の支持を得たるためなるは勿論だが、それと同程度に、若しくはそれ以上に、總裁濱口氏の剛くして正しき性格が國民の共鳴を得たる結果だとわれ等は考へる。常に政黨のためにペテンにかけられて居た國民は、濱口氏ほど信頼し得べき政治家を他に發見し得なかつたのである。それだけ「律儀者濱口」を失つたことは國民的の大損失でなければならぬ。

◇

現在の政治家中、濱口氏の如き熱々なる愛國心に燃ゆるもの他に幾人あるか。彼が遭難後の病苦未だ全く癒えざるに、苦痛を忍んで議政壇上に立ちたる悲壯の場面を回想し來れ。何人も粛然として襟を正し、國家のために一身を犧牲にして顧みざる愛國の熱誠に感激せざるものはないであらう。この熱誠の中に濱口雄幸氏は活きて來たのである、しかして熱誠の中に永き眠りに就いたのである。政治家として誠に殉職に値する大往生と言はねばならぬ。

◇

濱口氏去つて後、第二の濱口氏が現はれ來るであらうか。政治家を以て博徒の親分の如く心得へ金を散じて乾兒を作り、閥背によつて團體を結合し、唯、權勢と利益の獲得にのみ汲々する今日の政界から濱口氏の如き清潔の士を失つたのは二重三重の意味において一大損失と言はねばならぬ。今日の政界は濱口氏の如き正しき人の存在を必要とし今日以後は益々その必要の度を增すであらう。後繼者濱口氏は正しき政治の實現には缺くべからざる保證であつたのである。しかして今や即ち亡し、眞に痛惜の情に堪へぬ。

歐洲大戰を別として　平時にない最少閣僚　三省は他省に併合か　特色ある英新内閣

【ロンドン廿六日發電】マクドナルド氏を首班とする新擧國一致内閣はいよ〱十名の閣員を以て組織されたが、これは歐洲大戰當時の軍事内閣が六名乃至八名の少數閣僚を有してゐたのを別として平時の内閣としてはかつてない

「最少」の内閣である。

即ち閣員の數は通例十六名乃至十七名を普通とし、前勞働黨内閣の如き實に廿名の閣僚を有してゐたが新擧國内閣の特質の一として注目されるのは海、陸、空三軍部相をはじめ總て文相一聯張の實業主務大臣が何れも閣外に放逐せられた點でこの唯一の例外はネビル・チエンバーレン氏の保健相だけである。これはチエンバーレン氏は保守黨において黨首ボールドウイン氏に次ぐ最も

「有力」な地位を占める點に同氏過去の實績から見て嚴格な節約家である事を認められたからである、閣員の顔觸れとしては割合に豫想に近く閣員中唯一のダークホースは前々商務大臣サー・カンリフリスター（保守黨）氏が同じく商務大臣として入閣した位である、又閣外大臣として海相の椅子につく前々外相オースチン・チエンバーレン氏も閣員の豫想に全然現はれなかつた人物の一人である、又新マクドナルド内閣の今一つの大きな

「特質」は從來閣外大臣の椅子を割り當てられたのが普通であつた運輸相、恩給相、海外貿易相等の主務大臣の名が全然除外されてゐる點で、多分これ等は他の省に併合されるものと見られてゐる

勞働黨内閣崩壞のからくり　對英クレヂットを種に　米國銀行の壓迫?

【ロンドン廿六日發電】勞働黨内閣は一億二千萬ポンドの赤字とこれが補塡策として失業手當その他の社會政策的支出の節減問題を中心に突如崩壞するに至つたが、その裏面にはアメリカ銀行界の巨手がイングランド銀行に向つて伸び失業手當の實質的節減をなさざれば對英クレヂットを許可せぬと壓迫を加へたことは勞働黨機關紙の報道するところであるが、これに對しまだロンドンでもニユーヨークでも否定もされない、しかしイギリス勞働界方面ではこれを以て『イギリス内政を支配せんとする戰慄すべき企圖』であるとなし大いに憤慨してゐる、一方ニユーヨークタイムス紙は『勞働黨内閣ではこの上クレヂットを得ることは殆んど不可能であるが、擧國一致内閣が成立すればクレヂットは即座に出來る』と報じてゐる、これは見方によつては上記デイリー・ヘラルド紙の報道を裏書してゐるやうである、また勞働黨方面では多年『イングランド銀行の金融政策が今日の如き恐るべき失業狀態を實現するに至らしめた』と強硬に主張してゐるので、勞働黨方面から銀行國營の聲が一層高潮に起つて來ることは必然的であると見られてゐる

財政的基因　外交政策には何等影響なし　我外務の觀測

【東京電話】イギリス勞働黨内閣の瓦解、擧國内閣の成立に對し我が外務當局は左の如く觀測してゐる

新擧國内閣成立を以て現下の赤字難を乘り切るものと思ふ、これに依つてイギリスは更に新らしい一歩を踏み出す譯でイギリスのため喜ばしいことゝ思はれる、今回の政變は專ら財政的に起因するものであつてこれに依つて外交政策に何等の影響もないと見なければならぬ、問題は新内閣の外相であるがイギリスが軍縮會議に對して既に擧國一致的態度を以て臨んでゐる折であるから當然新内閣が來春のゼネヴア會議の當時まで繼續するものと見てもその對策方針には何等變化ないと思はれる

遞信從事員

朝鮮における郵便、電信、電話等遞信事業の第一線に活動してゐる從事員の數は最近の調査によれば一萬二千七百四十六人に上つてゐるが、その内内地人從業員は六千四百八十八人鮮人は六千二百六十六人で兩者の數はほゞ匹敵してゐる所で朝鮮人從業員が多數をしめてゐるのは…、…人は大衆を對象とする場合が多い爲である

汽船交通量　朝鮮内の調査

朝鮮沿岸に在る看守員を置く燈臺では附近を通過する船舶および出入港の船舶數を調査してゐるが、汽船の交通量の最も多いのは釜山港を臨む絶影島、加德島附近で七月中における通過出入港數は千二百八十三隻であつて、次は江原道注文津附近の千二百四十五隻、仁川港附近の千四十一隻の順位で、帆船では鴨綠江筋沿の咽喉を扼する馬島、水運島附近が一頭地を抜き二千五隻を占め、次は釜山港附近の四百七隻、群山港附近の三百九十一隻の順であつて、これを以て朝鮮主要港を中心とした海運界の活況をトする事が出來る

工業品評會　京城府の出品

京城商工會議所主催、總督府、京畿道、京城府後援の下に來十月十一日から同廿五日迄十五日間商工獎勵館において工業品評會を開催することになつてゐるが、京城府の出品點數は一千五百點であつて、府では府内の關係方面四百九十名に對し勸誘狀を廿九日附を以て發送した

最近のロイド・ジョージ氏

＝世界大戰當時英國首相として多難な英國を統帥して來た自由黨黨首ダビット・ロイド・ジョージ氏は過般來一時重態を傳へられて居たが、昨今は危險狀態を脱して回復へ向ひつゝあるとの事であるが、寫眞は最近撮影されたロイド・ジョージ氏の家族で夫人並にメガン孃と自宅で寫したもの

穀倉線目標 ─ 我等の滿蒙對策（四）

松尾小三郎

四、滿蒙問題の重點は穀倉線では無いか

滿蒙といふても、東三省だけが既に六萬七千百四十二方里あり、熱河省を入れて八萬方里に近い、そこに資源をあさり廻つても手のつけ様がない、切めてその重點とも言ふべき要害の地點をつかまへねば、對策の樹て様もなくましてその實現性は望まれない。

然るに貿易上に南滿三港が八九割を占めてゐるから、その重點は南滿に在るのかといへば、滿鐵は無論、支那の各併行線まで、對滿鐵の目標は北滿に定めてゐる。しかし北滿と四萬方里もあり、松花江流域さへ三萬方里もあるから更にその核心を捕へねば、鐵道の方向も定められぬことゝなるのである。然るに幸古來の水路水道を辿つて、物資の自然に集散する地點を調査して見れば、そこに定石式に決つた穀倉線なるものがある即ち松花江本流の伯都訥以下三姓に至る間がそれで、秋の收穫後に一面の大道化した結氷を利用して、全流域の生産物はその河の流れの如く、この百五十里ばかりの本流に最も自然に輻輳さるゝのである。更に又三姓より二百里に近き下流の『ハバロフスク』までは、これまた十萬方里におよぶ大黑龍江流域の生産物が自然に集中する所であるから、この水路水道の利用を必要とする者のある間、兩者あはせて三百數十里に亘る兩岸、中にも右岸地方は、將來における唯一の穀倉であると共に、又そこが古來の歴史的中心であつた如く再び滿蒙文化の中心たることを考へられる余地がある。こうして見れば、結局滿蒙問題の中心は三百數十里の穀倉線に歸するのである

この穀倉線から海岸に通ずる交通組織は、古來三條の河系を傳うて、一は伯都訥より吉林を經て、松花江上流を東に牡丹江の上流に亘り、それより豆滿江の支流布爾哈通河を通して海岸に出て、一は三姓より牡丹江を遡りて、豆滿江の支流嘎呀河の上流に出でそれより下つて海岸に至り、他の一は『ハバロフスク』附近より烏蘇里河を遡つて、豆滿江の支流琿春河に出で、それを下つて海岸に達するものとある。それ等が皆豆滿江の河口を中心に東、中、西の三路線となつて扇形に西北に開いてをり、南は二百里ばかりの處に數倍の線を支へてゐる。その内河系の鐵道化したものが、東部線を傳はる烏蘇里鐵道、西部線を辿る吉敦線道であつて、滿蒙の開發に伴ひ、それが自然に延長されて河口附近に集結さるゝ日も遠くはあるまい

そして又中央の寧古塔、三姓線も、追つては鐵道化される事に疑ひないから、三條の鐵道は三條の水路水道と共に、各種貨物の機關を動かし、そして穀倉線を海岸附近に誘導することゝなる譯である。この古來の合理的大勢から考へて見れば、滿蒙對策の全部はこの穀倉線および海口に對する商業經營に止まるものとも言へる。事實またその昔河口附近の『ポシエット』灣を海口として、渤海、金、遼等の各國が、穀倉線附近に文化を飾つた時代もあるから、滿蒙對策の目標も、またこの穀倉線の活動に因る、文化の合理的復活にあらねばならぬ

神社に關する感想談（三）

池田警務局長講演

◇恩賜財團慶福會館における『神道夏季講座』においてなされた池田警務局長の神社に關する感想談なる科外講演の速記◇

それでこの事は制度としては諸君の御承知の通り第四十代の天武天皇の時代に出來たさうでありまして實際この御遷宮が行はれたのはあの持統天皇の時代から行はれて居りまして、丁度今年でいへば持統天皇の時代の御遷宮から最初の御遷宮は今から千二百四十三年になる譯で可なり長い間續いてゐるのでありますが、南北朝の時代、百何十年か御遷宮がなかつたのであります。

それで丁度一昨年の御遷宮が五十八回目になつてゐるのであります。私はこの御遷宮といふ制度の如き、實に我大日本帝國といふものを現した或は日本國民性といふものを現した非常に大きな事實でこれが矢張り本日の特長だと私は思つております。これはひとり伊勢神宮ばかりでなくて、鹿島神宮香取神社それから長野の諏訪官幣大社の御宮の如きも御遷宮がある譯でありますが、今においては内地における各神社はきれ〲に行れてゐるところが相當にある譯であります昔はキチンと相當によく行はれたさうでありますが、經濟上の關係その他の關係から今日は他の神社には餘り十分に行はれてをりませぬが、兎も角、斯ういふやうに伊勢神宮は二十何年目にこちらのお宮からあちらの御宮に遷る、これは即ち皇祖に對する誠を表すべく、成るだけ綺麗に清淨なお宮にするといふ譯で、十年或は二十年、三十年、若くは六十年に一回お宮の全部を造り替へる。斯やうなことは吾々が國民性として最も注意すべきことと私は考へて居ります。

二十年に一回ある五十八回目の御遷宮が一昨年行はれたのであります。明治になつてから明治二年、明治二十二年、明治四十二年、それから昭和四年、この四回である譯であります。

明治二年の時の御遷宮は徳川政府、即ち幕府において殆んどやつた譯でありますが、その當時の記錄は餘り殘つてをらぬやうであります。明治二十二年は約四十萬圓の金をかけて御遷宮をしてをります。明治二十二年の時は幾らか整つた施設をしてゐるやうであります。それから明治四十二年には明治になつてから日本が日清、日露の戰を經て國威の發揚の時代でありましたから約二百萬圓の金をかけて、これは内外の警備が非常に出來たやうであります。この伊勢神宮の御遷宮の度びに神宮の内外の建物なり、それから境域がだん〲とよくなつてゐる。これは吾々が注意すべき事實と思ふ。國威發揚といふことが伊勢神宮にすぐ現れてくる。日清、日露の役を經た後の日本は世界のどの國でも恐怖するやうな勢ひであつたのでありましたのが、伊勢神宮の御殿舍や何かの上にこれがはつきり現れてきてゐるのは大變に面白いと思ひます。

昭和四年の御遷宮の經費は約一千萬圓の經費を以つていたしました昭和四年度のこのお宮の遺替へにおいても相當に力を加へたのであります。次の式年に果して吾々は四十二年の時の國民の心持それから昭和四年に現れた國民の心持、こゝに力といふものを、今後の式年に日本國民が出し得るか否かといふことを私は今から心配して居るのであります。經濟上財政上の顧慮を要するのぢやないかと思ふ。

話がわきにそれましたが、一昨年の御遷宮は御承知の通り東の方の御敷地から西の方の御敷地にお遷りになる、即ち東の方のお宮はその儘にしておきまして新しく西の座に御遷座申し上げたのであります。これは内宮外宮の御建物はほとんど全部御改築になり、その外十四の別宮の中の倭姫の宮、これは十二年に御鎭座になつたのでありまするが、このことはまだ新しいのですから今度は御改築にならなかつた外、十三の別宮が全部御改築に相成つた譯でありますそれでこの建物、神寶調進、御裝束だけで人件費を除いた經費は彼これ一千萬圓近くの金であります。

都市會社の經營方針　九月中に設立

東拓傍系朝鮮都市經營株式會社設立の件は未だ拓務省の正式認可に接しないため、設立の運延を見てゐるが、すでにその内諾を得てをり設立準備も萬端整つてゐるから遲くも九月中にはその實現を見る筈である。なほ重役は東拓の中野朝鮮理事並に發起人中から選任される筈であるが、社務は未だ確定せず事務所は東拓朝鮮支社内に置く模樣である。又經營地の主要な經營地區は新堂里および東大門外であるが、當面の經營方針としては地區内の道路設置、飲料水設備、軌道線交渉等を行ひ、夫々即賣、年賦讓渡、賃貸を爲し漸次建物經營にもおよぶ豫定であるが、さきに新設里附近の水田埋立の目的で買收した東大門外府有山地は、その後府の自己埋立希望者が相當多いのに鑑み、山地もまた住宅地として利用分讓する事になつた

臨時商議聯合會開催　十一月下旬

今秋開催されることになつてゐる全鮮商工會議所聯合會は來る十一月十一日から同二十五日までの間京畿道工業品評會が開かれるので、その會期中京城において二十日過ぎに會期二日間位として開催される豫定であるが聯合會には

一、鑛業局長の諮問にかゝる工業動力及運輸收益に關する件の答申案

一、朝鮮商工會議所の創立

を附議する筈で、なほ運送合同問題については今春の第十四回全鮮商議聯合會において暫く成行を觀望することに決定して居るので、この問題についてはすでに大合同實現の今日その實行が合同の趣旨に副ふてゐるか否かを嚴重監視することの申合せをなす位に過ぎないらしく、朝鮮商工會議所の創立については大體決定的であるので聯合會開催前會議所に廻付して決定する筈である

米倉新築で收容力增大　百萬個は大丈夫

米倉では新米の貯藏に備へるべく仁川に七百坪、鎭南浦に三百坪、群山に二百坪合計一千二百坪の倉庫を新設することに決定し既に鎭南浦は工事中にて九月中には落成することゝなつてをり、その他も目下設計中乍ら出穀期までには全部落成することゝなつてをるので結局本年度の米倉使用倉庫は昨年買收した二千七百坪と借用した一萬二千坪に本年の新設倉庫一千二百坪を合せた一萬五千九百坪となるが、前例より見て先づ百萬個の鮮米は優に收容出來ることゝなつてゐる

◇株式◇

大株短期引跡

大新	六十九圓三〇	（四十錢高）
國新	八十一圓九	（十錢高）
日産	十八圓五	（不變）
東新	百卅圓六	（四十錢安）

東株短期後場

	引	高値	安値
東新	三六	二〇	九九

◇期米◇

各地期米後場止

下關二〇、九九▲桑名十一番十二番二〇、七五▲名古屋二一、六二▲金澤二〇、七五▲熊本一九、七三▲大阪最終氣配八十七（錢一錢高）

にきびとり　美顔水

心ある御家庭には是非常備せられたき皮膚衛生藥

（一）ニキビ、吹出物―婦人は固より男子方でも、ニキビや吹出物の多いのは見よいもので御座いませんが、この藥は頑固なニキビや吹出物にも確かな効能がありますので信用を博して居ります。

（二）蚤、蚊、南京虫―その他毒のある虫にさゝれた時、この藥を附けますと、不愉快な痛さや痒さが止まり、さゝれた跡が腫物などになる事が御座いません。蚤や蚊で夜お子方のムヅかる時など、この上ない重寶な事がおわかりになります。

（三）皮膚を美しくす―斯ういふ藥ですから、常用すればニキビ吹出物を防ぐは勿論、皮膚は次第に磨きこんだ様に綺麗になり、顏の美しさを增しますので、心ある御家庭には常備せられて居ります。

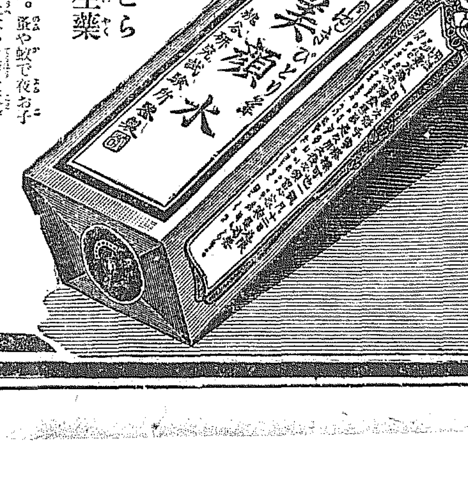

發賣元（東京・大阪）桃谷順天館

仁丹のハミガキ

最新にして最良！　最上の品質！
最高の効果、最低の廉價！
しかも、堂々斯界の尖端を切つて進む所以
この條件こそ、普く新人の支持を喚ぶ所以

寢る前の五分間是非歯を磨いて下さい

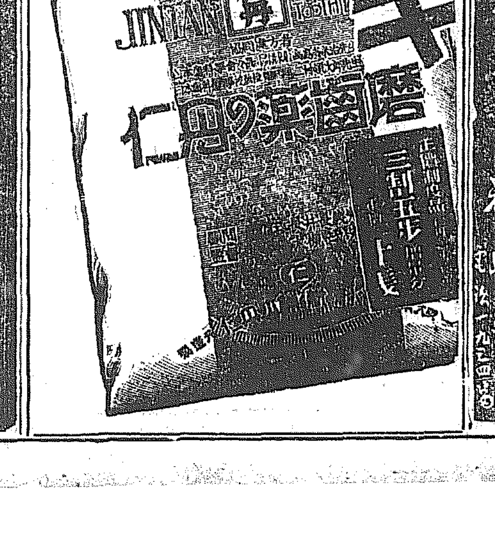

醫療器械卸商　金山…　神崎藥局

耳鼻咽喉科診察　醫學博士　阪井清　京城府黄金町（電本六四二）

創立明治參拾貳年　倉庫業兼營
京城府南大門通貳丁目百拾壹番地
株式會社　朝鮮商業銀行
頭取　朴榮喆
專務取締役　堀正一
支店　京城鍾路、同南大門外、同本町二丁目、同本町四丁目、同東大門、龍山、仁川、水原、利川、全州、裡里、釜山、元山、清州、群山、平壤、同大同門、鎭南浦、新義州
出張所

天然産スレート屋根瓦
平壤名産　平壤石工
平壤　葺上げ相場　屋根一坪八圓より拾圓五拾錢　京城は運賃加算　但し二百坪以上は特に御相談に應ず
特約販賣店　京城南大門通り二　松田清商店
平壤名産　雲波硯其他石細工　內地土産　記念品　タイル類
製造販賣　平壤大和町一　松壽堂　電話二三九番

安物は危險です

自轉車の事故即ち不慮の衝突や死傷等の大部分は安直で而かも不完全なブレーキから起るものです。ですが、ビー・エス・エイ社製コースター・ブレーキ

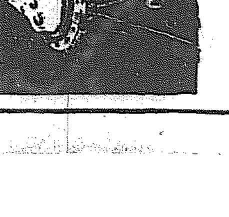

を一度御取付になればどんなに險しい坂道でも又どんな人込の街上でも絶對に安全であります弊社は日本海軍省へ以前機關銃を納入した事があり、又過去七十年の永い歴史を有する會社ですから其の製品の眞價は皆樣の御想像に任せます。

製造元　英國バーミングハム市　バーミングハム・スモール・アームス會社

TRADEMARK　B.S.A.

茂山・惠山鎭間の道路工事

慶尚南道
私設木材保税工塲問題に就て
釜山 生越伊助

◇最近鮮滿實業家間において盛んに論議の的となり延いては當局に對し特許願運動となり事態益々紛糾し居る事は私共當事者の誠に遺憾とする處でありまして、こゝに聊か私見を述べて見たいと思ひます。

◇一應御斷りして置きたい事は私共被請願者側が反對運動に對する排他的意見では絶對にない事であります。恐らくはこれにより御聞かにても事態の緩和に資する事を得ますなれば、本懐これに過ぎないのであります

◇朝鮮内の木材需用に對し紅松材は著しく不足である事は本春京城において開催せられたる朝鮮商工會議所聯合會の席上清津商工會議所より提出せられたる滿洲および間島木材にかゝる輸入關稅に關する建議の件を主題として論議せられたる際事に關するも如何なる事實にしてこれが補給に當り專ら滿洲間島方面に限り論議せられたる事が即ち木材問題の因て起る原因ではないでせうか

◇これは資材を以て原料とする私共の肯定出來ない點であります。木材事業を見まするにこれが理由として滿洲間島地方は經濟地帶である事および日本の經濟的延長である事が一致せる論據でありますがソヴエット聯邦極東林業部との木材關係も矢張り同樣の事情に在る事を申し上度いのであります。

◇即ち紅松の最も多量の産出する浦鹽斯德奧地ウスリー地方は豆滿江下流對岸に接續ししかも浦鹽港は東洋に誇るべき良港にして諸般の設備充實し同港より朝鮮各港に達するに僅々二晝夜内外の航程にあり絶大なる輸送力に且つ運送費の低廉なる事は滿洲鐵道輸送の比に非ず一面經濟的見地より申すなれば、先般三菱商事會社がソヴエット聯邦木材貿易部との間において木材委託販賣成約により受託者三菱商事より數百萬圓の投資をせられたる事實により見るも、矢張り對滿經濟の延長に外ならず獨り鮮材であるが故に除外せらるゝ理由は毫も存せない樣に思ふのであります

◇木材問題に關してはこれ以上申上ぐる事を差控へまして以下主としてソヴエット聯邦極東林業部および木材貿易部の事情に就き申述ぶる事に致します。昨年七月私は同業者釜山、若狭正太郎、仁川、田島菊之助氏と共に浦鹽斯德より、ハバロスクに到る、ウスリー沿線における主要なる各木材産地を視察致しました

◇浦港鮮滿定期船に便乘清津より僅に十二時間にしてウラジホストックに到着先づ以て驚きました事は港灣の完備、木材の豐富なる事運搬設備、並に木材倉庫の規模の大なる事本、方法共にその規模の大なる事殊に木材輸送を如實に物語るものでありました。この職掌において私共の感じた事は朝鮮内における紅松材の補給上沿岸に工場を有する私共として將來益々その使命の重大なる事でありまして、時に引續き各地實況を見るにおよび一層その念が深くしました

◇殊に、ウスリー、イマン、スパスカ、地方における製材工場はその規模の大共に米國式に倣り當時製材能率は優に一ヶ年間百數十萬石と稱され、これ等製品は專ら歐洲、濠洲、印度、支那地方に向けつゝありて、なほこの種工場は今後もドシドシ増設し將來原料木に加工移出し製品として輸出する方針の下に着々準備されつゝある事を如實に目擊しました

◇ハバロスク（露國極東政廳所在地）においては私共の爲に國營木材關係各部十數名が一夕の招宴を開き同席上極東經濟部長の挨拶中ソヴエット聯邦のいはゆる五ヶ年計畫に論及、その主意は輸出木材は自國産業擁護の見地より機械工場を増設するに當り尨大なる數字を擧げ將來は加工せる製品の輸出を正確ならしむべき旨言明せられました

◇以上は一片の視察談に過ぎませぬが斯る情況を實地につき見聞せる私共はこの機會において補助同業者諸彦に御紹介を爲すと共に將來の對策を誤らざる樣致し度いと思ふのであります

◇然るにたまたま本春木材關稅改正の結果原木一立方米につき二圓七十錢といふ關稅が課せらるゝ事になり爲に初め期待して居た蘇材も原木として朝鮮に入るゝ事は採算上不可能となりましたので自然私共の工場は閉鎖するの已むなき事になりました

◇斯様に事態の重大化に鑑み何れにか活路を見出すべく對策研究中偶々東京の蘇聯側木材貿易部において保稅工塲に對する朝鮮關稅特例即ち保稅工塲に關する法律の大正九年法律を以て定められた立方米七十五錢といふ低率を以て輸入し得らるゝ事を知り從來の原木輸入價格に代ゆべく着々準備計畫中である事を具さに調査し得たのであります

◇更に此處に到つては海岸に工場を有する私共は勿論關係同業者は共に致命的一大脅威にして特に自國産業を擁護に努め外國産業を助長せしむる結果を招來し一擧兩得に達着せる私共は關係の策として寧ろこれを取入れて鮮内木材需給の圓滑を計る決意の下に進んで大口需用、輸入何方を東京ロシア當局に交渉一部見本材を送致して來れる爲に貿易材に轉じつゝある折柄尤由、大橋總督閣下より私設保税工塲の特許出願を見、引續き釜山、諸般商店および當商會に於ても特許を得たのであります

◇これによつて將に朝鮮に向つて試みられむとせるロシア材製品のダンピングを辛うじて避くる事が出來たのであります。斯る經緯の下に私設保税工塲の出願におよび低廉なる木材を以て供給の實を擧げ一面既設工業の將營を得てしかして國内産業の發達に資せんとするに外ならぬのであります。當局におかせられてもこれを諒せられ特許せられたものと思ふのであります。然るに國策上これを非なりと唱せらるゝ一部論者の理由が奈邊にあるか、私共に取つては一向にその意を得ないのであります

◇以上私共の實地に見聞致しました、産地實情御報告を兼ね、併せて愚見申述べ聊か御參考に供した次第であります

釜山近海 大時化
激浪沿岸一帶を荒す

釜山近海は二十五日夜より時化となり南風に煽られた激浪は沿岸一帶を荒し釜山港を中心とする船舶の航海は杜絶するの止むなきに至つた程にて目下工事中の南港埋築も丈餘の防波堤を越ねて港内に襲來する怒濤のため大正公園下の埋築地を洗ひ崩され多大の損害を蒙つた（釜山）

海上競技大會延期

府郡カップ爭奪南鮮海上競技大會は二十六日午後一時から馬山月の浦海水浴場において擧行の筈であつたが、風浪高き爲め設備不能に陷り遺憾乍ら延期の止むなきに至り來る三十日擧行の豫定である（馬山）

咸安郡廳移轉方陳情

咸安郡廳舍は腐朽のため今回改築することに決したが道評議員李般龜氏外地元有志は二十五日道廳を訪問して現在の改築計畫を中止し咸安邑内より驛前伽倻里に移轉新築方を陳情するところがあつた（釜山）

進永地方は鵜の好獵地
鐵網で三千羽捕獲

慶南昌原郡の進永附近は鐵網を使用して捕獲する鵜の好獵地として知られ九月末より十一月上旬までの間に昨年は二萬圓近くの賣上げがあつて農閑期を利用する唯一の收入とされ、仕向地は主に阪神、京都および東海地方であつて一羽平均二十錢内外で取引され一人にて二千羽位ひを捕獲したが本年は氣候が不良續きであつたのと不景氣の爲め獵もすくなく値段も下落であらうと悲觀されてゐるが鐵網一張りで相當の收入をあげる珍しい副業である（釜山）

通度寺內紛
末寺の連中道へ陳情

慶南の名刹通度寺內院庵の僧侶を代表して二十六日李白年師が道廳に小田學務課長を訪問し本山住持の末寺住持就職許可取消方と米倉の鍵を明渡方について陳情して引取つた理由は從來末寺内院の住持が缺員となつた場合には十二の末寺より選任して本山を通じて道の認可を受ける慣例であつた處が本月初め本山ではこの慣例を無視して本山住持が內院住持を兼務することゝなり、すでに慶南知事の認可を受け內院庵に關する米倉の鍵を取上げて仕舞つたので糧食の道を絶たれた上に寺務まで本山へ取上げられたので末寺の僧侶は本山の非を鳴らすと共にさてこそ取消しの陳情となつたので本山の横暴に對して本山攻擊の火の手を揚げることになる模樣である（釜山）

工業試驗場新設の聲

九月三日發會式をあげることに決定した釜山工業俱樂部の使命は各方面より重視されてゐるが發起人側の有力者中には工業政策として緊急施設とされてゐる工業地區設定、工場用水の問題等は無論解決を要すべき當面の施設であるがこれに伴つて南鮮海陸の資利を開拓し一面には一般工業家の指針ともなるべき最も實際的の工業試驗所を設置する事業も釜山の工業を興すに急であるとの意見が行はれ少壯有力者の間にこれが實現を待望する向きも多く工業俱樂部の組織を機會に具體運動に着手せんとする有樣であるが數年前釜山に工業補習學校を設置せんとした過去を有する釜山としては頗る注目すべき運動であるといはねばならぬ（釜山）

辭令

慶南商業教諭 加藤國三郎
任朝鮮公立實業學校教諭
補釜山第一商業教諭

忠清北道
清州商人 要求を拒絶
同一商品に二つの價格を附す事は商道德に反すと

過般設立を見た清州消費組合は創立以來生活改善會と改稱した。物價問題に關し當業者間相互において各委員を擧げ或は山本郡守、立野邑長、松木氏等調停の勞をとつたが改善會の提案にかゝる會員特別優遇の件即ち會員には普通物價より五分引の特典を與へよとの件に至り交渉行きつまりとなり折角の協調も破裂を見んとするに至つた、その兩者のいひ分は會側よりは會員の毎月の支拂は確保するからその代價として會員に限り五分引の優遇を與へよといふに對し商人側は同一物品に二つの價格をつけることは商道德に反する行爲であるから希望に應じ難い、會員毎月の支拂は會から確保して貰はなくても各自集金すると大體右樣の主張である、どちらも理屈はあるがすでに昨今の模樣では漸次兩者間において感情問題に觸れ地方問題に波及せんとしてゐる所があるので圓滿の解決を見ることを一般は望んでゐる（清州）

武道場兼公會堂
忠州署構內に新築する

忠北警察界の大立物宇田亮太郎氏の盡力に依つて、此の度忠州署構内に公會堂兼用の武道場を新築する樣になつたが、地方一般有志より寄附つた一萬四千圓の寄附金をもつて去る二十五日午後三時から忠北道警察部北村警部補並に設計者その他忠州署武道會顧問秋山文雄、鈴木政一、與玉田天外氏等立會ひ下に開札したが結局忠州邑[illegible]一氏に七千四百五十圓で落札した、工事は九月一日から着手して十一月十五日に竣工する豫定である（忠州）

異動地整理組合創立

この度忠州郡當局では郡內における土地の所有者を以つて忠州郡における異動地整理に地稅納付の圓滑を圖る目的として異動地整理組合なるものを組織して將來、郡內における異動地の調査を援助したり土地異動整理に關する手續きを代行したり或は納稅實價向上に納稅に關する優良部落または功勞者を表彰し或は地稅貯金を勵行する外諸般の事業を起す事になり去る二十五日午前十時から郡內各面長を召集して創立總會を開催して午後一時半閉會したが當日の會順序は左の如くである（忠州）

一、開會、二、趣旨の說明、三、規約の制定、四、役員の選定、五、豫算案通過、六、閉會

忠州小學校上棟式

忠州公立尋常高等小學校の校舍が狹隘でありこれが増築をなす事となり二十二日午後一時から請負者宮木政房氏は學校組合管理者原口一二氏外官民有志、その他招待して上棟式を擧行した（忠州）

土用稽古納會
忠州警察署

署では二十五日午前九時から管內各駐在所職員約三十餘名を召集して柔劍道土用稽古の納會を行ひ午後一時盛會裡に散會した當日の受賞者氏名は左の如し（忠州）

▲指導受賞者 深田巡査部長、元谷翰、堀田豐三、末廣清盛、吉田一郎、桃園昭 ▲劍道の部 一等金東明、二等元谷翰、三等池田昌一、四等金基源、五等洪承賛 ▲柔道の部 一等武部吉雄、二等洪承賛、三等吉田一郎、四等秋大鍾、五等川井晃

國澤選手 落伍す
暑を害し疲勞甚しく

釜大間京城間マラソン選手伊根、國澤の兩君は二十六日午前七時大田を出發國澤君は數日前から暑を害し疲勞激しくついに沃川より汽車にて金泉に向ひ伊根君一人途中まで出迎へた永同體育協會代表劉昌烈氏および小學生數名の案內にて午後一時二十分全部守永島郡長官民多數小學校普通學校生徒多數歡迎裡に永同へ到着直に邦繪樓上において開かれた永同體育協會主催の歡迎の席に臨み中食を喫し全郡守はユニホームに『八月廿六日永同通過す』との揮毫をした後同三時多數官民歡送裡に黃澗に出發した因みに永同からは松井巡査、松尾訓導が案內した（永同）

財務主任會議

本道財務主任會議は二十七八兩日間道廳會議室において開催（清州）

咸鏡南道
不穩青年が 區長を毆る
產業組合の設立に反對し勸誘の爲め巡回中

咸南端川郡民の森林組合反對をはじめ咸南道內において產業組合の設置を反對する不祥事件が頻發する最近には新興郡內にて二の不穩青年が產業組合設立を反對して區長に毆打暴行を加へた事件が發生した新興郡當局者は管內產業の發達指導機關に金融機關を圓滑になさしめるため產業組合の設立を計畫して過日道產業課長臨席の下に發起人會を開催しその後郡面に於ては加入同意書を取纏め中永高面東興里區長が同區內を巡行の際同里朴達福（三七）韓明室（三〇）兩名は區長に對し產業組合設立內容を質問せしためその概要を說明した處前記朴達福が區長に喰つてかゝり無理に同意を求めるのは怪しからぬ面長や郡守の命令のみに從ひ民衆の迷惑は顧みないかと散々惡口を浴びせた上同區長に毆打暴行を加へた爲め兩名共現場において逮捕され身柄は目下新興警察署に檢東取調べ中であるとはさても困つた連中である（咸興）

傳染病舍移築
咸興府營

咸興府營の傳染病舍は面時代人口稀薄の時に設置したるもので設備の不完分は勿論最近に至つてはその病舍附近まで民家が密集して保健衛生上危險ばかりでなく體質風致上にも面白くない傾向であるから多年來移轉說があつたが漸く今年度府外に移轉新築することゝなり敷地も決定を見たので近く府外東川面會上里に移轉新築する筈でその工事費は敷地代金まで四千四百五十圓內外になつてゐる（咸興）

殉職記念碑 除幕式
廿四日盛大に執行さる

昨年八月間島から侵入した不逞鮮人逮捕の際豐山郡安山面內中里駐在所巡査部長松山氏は不幸にも殉職に斃れてこゝに一年、松山氏の不朽の名譽と警察官への生たる教訓とを永久に殘さんとかねてより殉職記念碑建立を計畫せられてゐたが今回豐山官民有志の心よりの贊同を得て一丈六尺の記念碑の竣功を告げ去る廿四日盛大な除幕式を擧行した當日は氣づかはれた天候も日本晴となり一同式場に參列するや碑前には咸南知事、警察部長各課長の酒一樽の供物をはじめ多數の供物あり合圖の鐘と共に除幕式で北青本願寺布教監督の讀經、咸南知事はじめ各官廳よりの弔辭朗讀について遺族各官民有志二百餘名の燒香あり閉式と共に臨時驛の職上で一大野遊會を催した（北青）

果物出荷組合組織

咸州郡は本道内唯一の果物生產地で、每年相當多量の果物が各地に搬出されてゐるが、從來一定せる出荷組合がなくて各自果樹園主が注文に應じて販賣した爲め競爭の氣分に陷り價格の調定が出來なかつたが今回道當局保護の目的を以て咸州郡農會が仲に入り出荷同業組合を組織して販賣價格調定、販路擴張等を行ふべく二十四日各果樹園主および關係者を郡廳に招集して打合會を開催したが近々總會を開いて內規等をも決定する筈である（咸興）

天候又不順
農作物減收

本年は本道一圓に亘り農作物が各地共播種期から不順な天候が引續いた爲め一般的その成績は良好でなく凶作を豫想して憂慮しつゝあるが八月に入り天候一時回復したので多少愁眉を開いたが數日前から更に急冷天氣に陷り懸念されてゐた稻熱病を發し枯死の一方かつ白葉病も發生して農民の憂慮は深く從つて今秋の減收は免れまいと見られてゐる（咸興）

懸賞で叺 製造獎勵

咸南道農會において第一回懸賞附叺製造獎勵で三週間內外に九萬枚の良成績を得て更に第二回懸賞計畫を立て二十五日から約一ヶ月間を期として八萬枚增産を圖ることになつてゐるが各檢査所割當枚數および懸賞品は左の通りである（咸興）

▲咸興檢査所三二、〇〇〇枚 ▲五老里一〇、〇〇〇枚 ▲興上一〇、〇〇〇枚 ▲宅平七、〇〇〇枚 ▲新上一七、〇〇〇枚 ▲安邊一〇、〇〇〇枚計八六、〇〇〇枚

賞品 ▲一等當牛一頭 ▲二等木綿一疋 ▲三等布團一組 ▲四等機械一組 ▲五等鍬[illegible]一組 ▲六等タオル一枚

道路工事入札

本道內昭和六年度地方費による道路改修および橋梁架設工事は各地共施行中であるが天候不順のためその能率充分に上らず漸く進捗しつゝある狀況にて二等道路北靑甲山線內豐山郡里仁、安山、熊耳各面地區道路直線道路內熊耳山二水瑞地區道路修繕工事は今日まで着手延期されてゐたが今年の工事期間の切迫であるから二十二日指名請負人等を道廳會議室に召集して入札せしめたる結果左の通り落札した（咸興）

▲二等道路厚津、惠山鎭線近郊組 五千九百五十圓
▲二等道路北靑、甲山線[illegible]田組 三千八百八十圓

全羅北道
新米出穀期を控へ
忠南側解決を急ぐ

群山米穀檢査所問題に就ては曩に報じた如く頗る重大關係なる立場におかれてゐるが新米出穀期をひかへ忠南當局において群山側と固定解決を急ぐ必要に鑑み兩本忠南穀物檢査所長は二十五日來群群山米穀移出組合側と懇談を遂げるところあるなほその席上唯今盛に論議されてゐる穀物檢査問題にも言及した由である（群山）

公會堂工事入札

多年の爭を生み府民の誹謗の的となつてゐた群山公會堂建設もいよ〱去る二十五日の會議所役員會において九月五日午前十時商工會議所で入札を執行することゝなり指名された府在住三十余名の請負者に通知するところがあつた（群山）

黃海道
沙里院から

◇當地邑電氣施設買收に關する價格協定には邑議員中から四名の委員を參加せしむる事に決議した事は既報の通りであるがその機械および技術上に何等の智識を有しない連中がいくらそれに參加して見たところで一體、どれ程の效果があるだらう？

◇それよりもまづ是非共やらうとするなら邑議員の言つた通りそれに十分認識あるところの技術者の鑑定を求め然る後新聞廣告でもして一般の希望者に競爭入札をやらせてこそ、ちつとも公平な處分といふものだ、にも拘らずたゞ一二の、ブローカーの言葉のみによつてこれを一氣に片づけんとする邑當局の心理の程がどだい判らぬ

◇委員といへばさきの邑會計檢査委員など一體何をしてゐるのだ邑の歲入歲出、殊に電氣料金の受拂に關しては一日も早く檢査を行つて見てその成績如何を一般に知らしむべきではないか、邑當局では郡の檢査も受けてゐるのだから絕對不正行爲がある筈はないと言つて居るが吾人は今の場合郡の檢査員の檢査だけでは絕對信用は出來かねる

◇それは今更繰返すまでもなく電氣料金の使込みを內緒にする爲め郡檢査員を料亭に引込み酒食を饗應したなどゝ放言したところの樣な問題がまた判明せぬからである（沙里院）

電話開通

二十六日から沙里院成川間及沙里院谷山間の市外通話回線が開張されその料金何れも通話料六十錢呼び出料三十錢である（沙里院）

滿洲
賭博の最中に 馬賊侵入す
襲はれたのは支那公安局 呆れ果てたお役人

廿二日午後三時頃大孤山西方七支里非河街推子街に頭目佑中洋の率ゐる約廿名の馬賊襲來し大孤山北門公安局に侵入卅年式長銃七挺彈丸七百發を强奪し同地富豪趙大吉を人質として拉去し身代金參萬元を郵送せよと大孤山毛見臣へ持參すべしと命じて引揚げた當時公安局員は賭博開帳中のため何等防備の設備なく馬賊が悠々と立去るを目撃しながら追擊の用意さへ出來なかつたと（安東縣）

支那官憲の暴狀

鮮人の家屋收容を阻害し家宅搜索をなし入質品の拳銃三挺その他の物品を押收し雇人を監禁する等誠に緣の限りを盡してゐる蛸磨驛前商街の中國官憲に對し安東領事館においては穩便なる解決方を交涉中であつたが一向拘らず取締の任にある官憲としてその不法行爲が目立つて來たのでいよ〱強硬な手段に出づるの外なく安東領事館ではこの程立原副領事小形通譯安東警察署鵜飼部外巡査二名は事實調查のため同地に急行した（安東縣）

別莊を破壞さる
支那官憲の暴逆

松花江の對岸に別莊を有するハルビン朝鮮人は支那官憲から壓迫を受け最近二日間にわたり、別莊を破壞された、大橋總領事は支那側の不法行爲に對し嚴重抗議するところあつたが、支那官憲が、斯く亂暴なる舉に出たのは土地入手に當り、支那側に對して相當の袖の下を必要とするに拘らず、朝鮮人の別莊生活者の多くはその費、經費節約が目的であるため支那側に對して不當なる謝禮をしなかつた爲めであるが、この外生活難の爲めに松花江岸でいはゆる別莊生活をしてゐるロシア人も同樣、この種の壓迫に遭ひ、支那官憲に對する非難の聲が高い（ハルピン）

新義州側と提携
製鋼所問題と安東側

昭和製鋼所新義州設置問題について安東商工會議所では廿四日午後一時より役員會を開催したが出席者は荒川會頭瀨ノ口副會頭外九名で結局安東側としては新義州期成會と協調し極力新義州設置運動に共力運動することを決し、廿六日加藤委員が總督府に出發したのに對し荒川會頭は廿七日夜行で上城加藤委員と共に今回大連滿鐵本社に出頭調查した狀況を報告し次でこの問題を朝鮮中央の問題に移し專ら總督の潮力に恃み且つ全鮮的輿論の喚起に努むることになつた（安東縣）

安東商工理事會

安東商工會議所において廿六日午後一時から理事會を開催し總會開催の件について協議した結果來月廿五日開催し同日議員の改選を施行することに決定した（安東縣）

全羅南道
學生軍勝つ
對青年團

二十三日第一回戰にクロスゲームを演じ對ゲームに終つた麗水青年團對學生軍の蹴球試合は第二回戰を二十五日午後五時から水産學校グラウンドで永井（球協）大林（審試）二氏審判の下に學生軍先攻で開始六對二で學生軍快捷した（麗水）

[illegible]

軍營設置期成會協議

光州軍營設置問題および憲兵分遣隊設置期成會開催の件につき協議すべく二十七日午後一時より邑事務所會議室にて軍營設置期成會の會開をなす（光州）

表具師の自殺

光州瑞石町李于玉（二七）の父表具師李成煥（五〇）は二十五日午後四時過ぎ光州南部林里後方森林の中において縊死を遂げたと于玉が光州署に屆出たので署では直ちに金警部および奈良崎巡査を現場に派し檢視の上死體は家族に引渡した李成煥は昨年九月頃から精神に異狀を來し昨年十月中頃食刀を以て頸部と腹部を切つて自殺を圖つたが遂げ得ずそれ以來晝は死ぬ〱と口癖にいつてゐたので家族のものも注意怠りなかつたが二十五日午後四時頃家人が用したが家人は聞に氣にも止めなかつたのに于玉が水を汲まんとして井戸に行くとツルベ繩がないので不審を起し若しや父かと急ぎ彼方此方と搜査せしに前記の場所のツルベ繩を松の枝にかけ縊死して居たのであると（光州）

消防自動車來る

今回光州消防組で購入した市原式消防自動車は廿五日夜着二十六日午前十時京城消防組より出張した野村技師の檢査を終へて受取つたがこの自動車はヂーエムシー二五型にて南鮮自動車會社の調査ひポンプは京城熊本商店が調查ふたので價格八千圓從來使用せしものより五尺長く高さも二尺高く速力四十哩ポンプの威力も強大のもので此種のものは全鮮で三ヶ所しかないといふ光州消防組ではこの新車の試運轉および威力試驗を行ふべく二十八日午前十時組員全部召集および官民有志を案內した（光州）

地方人事

▲鐵一以氏（釜山地方法院判事部長）廿五日朝馬山支廳へ
▲小林慶南山林課長 廿六日朝酒川へ出張
▲長谷慶南衛生課長 廿五日夜晉州へ
▲野田直治氏（咸鏡東線）廿六日朝太郎へ
▲七田道雄氏（殖銀太郎支店長）二十六日着任
▲山地慶北地方課長 廿四日浦項へ
▲木佐貫猶吉氏（新任專賣局忠州出張所長）新任挨拶の爲め二十六日本社忠州支局來訪
▲森澤德太郎氏（鐵道局監督課長）廿四日麗水着廿五日內地へ
▲小河正儀氏（拓務省事務官）廿四日自動車で順天から麗水着廿五日歸京へ
▲井添氏（新任茂山守備隊附兼茂山分院長一等軍醫）廿二日着任
▲森田軍醫（三守隊附）廿二日茂山へ廿四日着任
▲松本二郎氏（前茂山分院長、一等軍醫）廿五日羅南衞戍病院附
▲田邊洗耳氏（茂山警察署長）廿四日三浦の豫定で下流管下へ
▲兒玉右二代議士 二十四日着
▲夏目城津邑長 京城出張中歸途兒玉代議士と共に金剛山を探勝二十四日歸城

富士カメラ 暗室不要
何時もカメラ界の尖端を行く初心者にも故障が少く良く寫される 欠點を匡正せる
理想的寫眞機
宣傳中 特價金壹圓
（附屬材料一式及說明書附）
外に諸費送料二十錢代金引換拾錢增し
富士カメラ代理店 釜山辨天町一丁目 山崎寫眞機店 電話一二七五番 振替釜山一九九八番

本店 京城府南大門通一丁目十四番地
株式會社 漢城銀行
取締役會長 白完爀
專務取締役 堤永市
支店 南大門、東大門、西大門、本町、水原、大田、大邱、釜山、開城、平壤、平壤大和町

新案登錄 米田式 優良な石拔篩 精選店
形時申越あれば說明書送ります
石拔精選篩 メッチャ精選篩 中米精選篩 仕上精選篩 萬石油各種
但し籾摺器具は米田式を御使ひ下さい
湖南線裡里驛前 米田農具店 電話五七番 振替釜山二〇二三番

〒 畜舍用 配合飼料
京城義州通 電本五一七
東洋畜產興業株式會社

通信教授 計理學講座

池田の甘栗
完全なる冷藏裝置により年中新鮮な優良品を提供します
京城本町 池田商會 電話本局七五九番

京城の名所見物には便利で經濟な遊覽バスを御利用下さい
一巡四時間半 料金一人二圓廿錢
每日二回 午前八時 午後一時發車
座席豫約 切符前賣所
京城長谷川町（府廳前）
京城タクシー 電話本局二七四四・一〇四〇

認可 京城第一自動車學校

天下の絕景 大金剛
內金剛を探勝して初めて金剛山の眞景を知る

府立 仁川病院 電話 一〇二番
院長 醫學博士 內科 小兒科 外科 產婦人科
岩井勝三郎 西野入眞澄

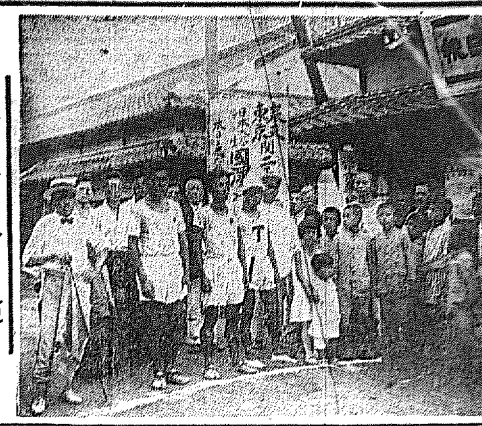

大田を出發せんとする國澤曾根兩選手

忠清南道

優勝旗の奪還に虎視眈々　南鮮庭球大會を前に各選手の猛練習

本社大田支局主催第十七回優勝旗爭奪南鮮庭球大會は愈以來各地の勝負參加申込み多く殊に地元では全州に奪はれた優勝旗を奪還せんものと大田庭球協會、大田俱樂部等は猛練習を續けおり加ふるに群山、裡里、論山、鎭山、永同、沃川、清州、天安、鳥致院、水原、安城等の強豪虎視眈々として王座を狙ひつゝあり例年に見ざる接戰を豫想されてゐる。申込は今廿八日限り試合は三十日午前九時から須々木氏グラウンドで開催する（大田）

江景附近暴風雨　出穂中とて被害多し

廿六日午前九時頃から俄に天候不良となり暴風雨は午後十一時に至るもやまず目下出穂中の稲作に相當被害ある見込み（江景）

第三大隊檢閲

川邊兆民八十聯隊長の大田第三大隊の第三期檢閲は廿九、六兩日施行されたが隊檢の三十聯隊聯隊長は二十六日三〇三列車で全州に向ひ群山裡里を視察して歸任（大田）

前首相邸へ弔電

久保山の自邸にて病臥に罹り廿六日午後三時十分逝去した濱口前首相遺族に對し直ちに大田邑は獺藤邑長の名にて弔電を發した（大田）

平安北道

新義州の暴風雨　各地に被害多き模樣

二十五日夜來平北一帶に豪雨あり二十六日は暴風雨と化し各地とも相當被害ある模樣であるが二十六日觀測所に達した各地の雨量は定州四十六ミリ、新義州四十四ミリ、昌城四十三ミリ、龜城四十九ミリ、熙川三十一ミリ、厚昌二十四ミリである、なほ廿六日は近ごろ珍しいほどの暴風雨である（新義州）

水利組合豫定地視察

總督府土地改良部水利課長池田秀治郎氏は二十四日の夜行で來新中江旅館に投宿二十五日平北道技師の案内で義州郡光城面光城水利組合を視察したが更に龍川郡松長、鶴城面に亘り五峰の三水利組合豫定地をも視察し來月初旬歸任するとのことであるが右三水利組合は昨年來出願中のもので鶴城は二千町歩、松長は八百五十町歩、五峰は五百六十町歩で認可後の成績は極めて良好と見られてゐる（新義州）

酒無し日

朝鮮社會事業協會平北支部では國民精神作興の九月一日『酒なし日』を管下一般に實行せしむべく二十六日各府郡お

平安南道

水産會打合せ會　廿六日平壤で開催

平安南北兩水産會主催第十回各道水産會打合會は廿六日午前八時から平南道廳會議室において各道水産技師技手廿六名出席、西岡本府水産課長列席の上開會、藤原平南水産會長の挨拶について左記諸事項を協議し終つて平南道內各方面を視察乾林里漁場を見學し午後三時六分平壤驛發列車で第二會場平安北道へ向け出發した

一、捕鯨に對する經營試驗方法に關する道見通の件（平南）
二、朝鮮水産會分擔法規改正事項
三、朝市道網內地漁に際し關係府郡に不當出費請求の件
四、對外貿易振興の爲め諸設備の海藻類付價改良の實地調査を遂げ營業者を指導せられんことを本府に請願の件（以上慶南水産會提出）
一、鰯油肥取引業者（合同油肥三國商事會社）に營業關係に關する件外一件（以上江原道水産會提出）
一、水産會職員を漁業取締員とする件（以上全南水産會）
一、道水産會の施設すべき事項とこれに關し漁業組合聯合會設置の關係如何（平北道水産會）

一、鰯〆粕と豆粕との肥料價値に對する比較調査の件（慶北水産會）
一、本府處分に關する漁業申請出願の際に既往の水産會費完納者たることを處分條件に加へられたく右本府に要望の件（平南道水産會）
一、鰯油肥に對する檢査手數料低減方本打合會の名を以て當局へ要望の件
一、水産關係の整理統一に關する件（以上咸北）
一、道水産會救濟事業補助費を豫算に計上せられ度件（全北）
一、養殖適地調査に關する件
二、北氏國貿易振興に關する件（以上京畿）
一、海難救濟事業に關する件
二、特別議員の任期に關する件
三、各道の代表的水産業に關する『フキルム』を作製し交換致度件（以上黃海）
一、海鮮漁鹹魚鱗直道價低減方その筋へ建議の件（以上咸南）
一、小林錦理士成功謝金の件
二、西部日本水産大會開催に關する件
三、道水産會事業費補助に關する件
四、水産映畫製作に關する件
五、水産會と他の水産團體との聯絡に關する件（以上朝鮮水産會提出）

よび應援團にその旨通知を發した

京畿道

仁川在鄉軍人役員會

仁川鄕軍においては二十六日午後八時から仁川府山手町村田聯隊長宅に役員會を開催左の決議をなし十一時半散會した（仁川）

一、現制改革軍隊の朝鮮移駐の必要、滿蒙問題等に付九月上旬頃郡の權威者を招聘し講習會を開催の件
二、恒例による招魂祭は九月二十日執行されるが戰病歿者中には本年五十周年に相當する者あり故に特に丁重なる祭禮を行ふ様計畫すること
一、秋季總會兼射擊會を十月下旬若しくは十一月初旬にかけて適當なる日を選定實施すること

弔電を發す

前內閣總理大臣濱口雄幸氏逝去の報に接した仁川商工會議所では二十七日午前十時令息雄彥氏に宛て弔電を發した（仁川）

青年の投身自殺

去る二十二日午前七時仁川港出發江華島航路の神島丸（七〇、七五噸）が同九時頃芝大明を通過中原籍江原道府內面湖門里金德鉉（三）が投身自殺した原因には複雜な戀の問題やら生活問題があるらしく遺書としては自分が諦めてゐた仁川東一旅館に自殺するとの簡單な一書を殘したばかりである（江華）

ルンペン狩

仁川署では二十六日夜から二十七日朝にかけ折柄の暴風雨を侵して仁川府內一帶にわたつてルンペン狩を行つたが大小五十二名（內一名は女）を狩り集めそれぐ原籍地に送還した（仁川）

江華納涼音樂會

二十八日午後八時から江華邑內鐘路郵便所前で京城中央樂友會總出動の下に納涼音樂會を開催するが江華邑內仁濟藥房では靈神丸（十錢）一個買つた者には入場券を贈呈すると（江華）

運賃外の手數料　船會社に廢止方交渉

鎭南浦汽船會社では從來黃海道方面から入港する穀物に對し運賃の外に到着手數料として一俵につき一錢を取つてゐる爲め鎭南浦穀物業者等は對內外の商戰との競爭激しき今日、運賃以外に手數料を取られては多大なる苦痛であると數年來手數料廢止運動を行つて來たが一方汽船會社としてもこれを廢止することは少らぬ困難が伴ふ事情あり今日まで實現に至らなかつたのでいよく新穀期を前に控へた營業者は今日の出期前に是非手數料廢止を實現すべく二十五日穀物貿易業者の集團たる穀物組合が役員會を開き運動方法を協議し目下汽船會社と談判中である（鎭南浦）

金剛山探勝　西鮮旅行俱樂部主催

西鮮旅行俱樂部平壤支部主催第一回內外金剛山探勝計畫は左の如く決定した（平壤）

▲九月二日午後二時半平壤驛發京城、安邊、通川を經て海金剛を探勝、更に玉流洞、八潭潭、上八潭、新、萬物相、溫井嶺口、內金剛、長安寺其他を探勝七日朝六時十分平壤驛着列車で歸壤▲旅費汽車、自動車賃、宿料等合計卅三圓

粟多收品評會出品

朝鮮農會主催粟多收穫品評會平安南道からの出品は左の如く決定した（平壤）

▲大同郡南串面猿岩里金正鎭粟オーチョ種、坪當二百五十二本立收量見込七石五斗六升
▲中和郡海鴨面下湯里劉洛瑞粟オーチョ種、坪當二百二十一本立豫想收量六石九斗
▲中和郡海鴨面下鄕里劉〇錫粟オーチョ種、坪當二百六十九本立豫想收量六石七斗

果物組合懇談會

鎭南浦果物同業組合では二十六日府廳樓上において懇談會を開き吳谷新組合長就任挨拶を兼ね來果鐵道運賃問題外當面諸問題に關し懇談をなした（鎭南浦）

合財袋

◇……平壤府上需里女李花萬（四二）は自分の祈禱は萬病を治癒すると宣傳して愚民を迷はせてゐたが去月七日祈禱料九圓九十錢をせしめて無數里李義善（三二）の長男李利鉉（八）の病氣を消ひ拂ふ約束で祈禱をした處利鉉は翌八日死亡したので義善はこのほど平壤法人事相談所へ祈禱料返還の御願ひに出で花萬も之れを返還して納つた

◇……平安南道中和郡中和面朱泉亭は日清役後に於る古戰場として知られてゐるが中和在軍分會ではこの地に忠魂碑を建設すると共に櫻花の名所と爲すべく種々計畫を進めてゐる

◇……平安南道順川郡舍人面舍人里金融組合理事三浦正記（三六）方へ廿六日午前三時頃主人の不在中一名の賊が侵入し妻テル子（二九）を棍棒で脅迫し現金及び金庫の鍵を提供せよと迫つたがテル子は戶外へ飛び出し大聲に救ひを求めたため賊は一物も得ず逃走した目下その筋で犯人搜査中

◇……元平壤地方法院檢事木島文市氏は廿四日法院官舍から南門町元辰巳彥三郞氏邸へ移轉し辯護士開業準備中の處廿六日辯護士の認可があつた一兩日中に開業する

◇……平壤飛行第六聯隊第三中隊長椎村嘉平氏は去る十二日から兵卒三名を指揮して黃海道載寧郡下へ出張規訓練中十九日同郡西湖面龍塘洞で醫業術で探されてゐた內地人婦人野口サダの所在を發見し警察署へ引渡し賞金二十圓を受取るべきに椎村伍長はこれを受取らずに聯隊長へ寄附し紙に賞金二十圓を添へ長官同聯隊長宛送つて來た同聯隊長は椎村伍長にこれを受取らしめた處同伍長は自分で費すべきでないと稱し平壤府の公共團體へ寄附した

慶尚北道

蟬は林檎の大敵　新しい梢を枯らすので今年は卅萬匹捕獲

あの八釜しい蟬が林檎の大敵だといへば一寸ほんとうに出來ないが事實可成りの被害を見てゐる、これは林檎の新梢全部を枯し翌年新らしい枝が出ずしたがつて收穫も多きいといふ譯である、大邱果樹園者はさてこそ蟬を林檎の大敵であるといつて驚き每年多額の金を出して蟬を捕獲してゐる昨年中捕獲した數は二十七萬九千八百七十匹でこの驅除費は農園經營者の出勤は朝とし學生や人夫に支拂つた額が二、三百圓に達して今年はすでに三十萬匹以上を捕獲してゐる（大邱）

林檎は豐作　六十五萬貫

大邱林檎の本年の作柄は非常によく生產豫想量は六十五萬六千四百貫で其內、祝は一萬五千貫、旭六千箱を出荷した、なほ生產豫想の內譯は紅玉三十一萬七千貫倭錦七萬一千貫柳玉二萬三千貫國光十五萬六千貫その他五千四百貫出荷七萬九千貫合計六十五萬六千四百貫これを昨年の生產高四十萬三千五百五十六貫に比して二十五萬三千餘貫（六割強）の增收である（大邱）

菓子……益々增加　既に百名を突破す

日本一はおろか世界一揃子の部大邱は今年に入つてすでに八月二十六日までに男二十七人、女七十五人の百二人で昨年同期の八十二人に比べ二十人の增加で年々增加してゐることは哀しむべき現像である今年の百二名中二十一名は死亡し五人を里子にやり扶殖農園に四名を依頼し殘り七十二名を慶北救濟會に收容してゐる年齡は十歲一人、九歲三人、八歲四人、七歲六人六歲七人五歲十三人四歲十一人、三歲十九人二歲二十五人一歲十三人である拾つた處は殆んど明治町天主教會前である（大邱）

笠井管理者奇禍　トラックと衝突死亡

大邱府外東村學校組合管理者笠井眞次郎氏は二十六日朝七時頃自轉車で大邱に赴く途中東洋橋附近を進行中反對の方向から進行して來た慶北盈德郡江口港李福述氏所有トラック慶北三九七號（運轉手知王山(二四)）が運轉して來たのを避け損じ衝突胸部を轢かれたので大邱道立醫院に運び手當中午前八時遂に死亡した（大邱）

副業の親玉　莞草の製法改善

年二十萬圓もの生產額を有し慶北副業中の最大石數を占める莞草は皮と葉は莚および敷表とし殘りはスリッパとして賣り出して途てる處はなく道でも極力これを獎勵してゐるが、莚、敷表とした場合內地產品に比し幾分色澤が悪く香も少いのでこの弱を改良すれば大丈夫ではあり偏役製品に優るとも劣らぬものがあるといふので道は目下研究方法を研究中である（大邱）

實習教育に養蠶料採用

慶北道では蠶絲增產計畫に伴ふ蠶業獎勵を昭和五年度から實施してゐるが、先づ兒童に蠶業の觀念を植つけるべく實科教育が實施されると同時に蠶料を採用しこれに地方費から七千八百圓を補助し簡易の蠶室を建設したが本年蠶蠶を實習したものは普通學校百五十六校、小學校十三校私立講習所六の百七十五校に上つた（大邱）

看護婦を襲ふ

去る二十三日午後九時半頃金泉道立醫院看護婦中島某(二)寺西某(二)の兩人が醫院前の橋を通行中突然物陰から現れた怪漢が中島をねぢ倒し懷中に手を入れ錢口を盜み出さんとしたので大聲で救ひを求めたので賊は一物を得ず逃走した急報に接した金泉署で犯人搜査をなした結果同十一時頃に至り逮捕した右は金泉邑錦町金斗根(三)他に餘罪あるらしい（大邱）

自給肥料增產獎勵

慶北道では農業經營の根本條件として自給肥料の普及增產をはかるべく六年度から五ヶ年間計畫のもとに郡面を督勵してゐるが本年は天候の關係上水稻植付、除草中耕がおくれたゝめしたがつて堆肥作業もおくれて豫期の成績をあげてゐないので道ではこれが督勵方を二十六日各郡に通牒を發したが更に一層これが督勵を期する爲め九月初旬來林知事以下各部に出張督勵することになつた（大邱）

酒の密造增加

慶北道內の酒の密釀は本春以來非常に增加し各郡とも係員を派し取締りを行つてゐるが達城郡內が最も多く本年に入つて二百餘件も檢擧され一ヶ月二十五件から卅五六件に上り一日多い日には七、八件から一度に暴ることがある郡當局ではこれらに對しては嚴罰主義でのぞむ方針のもとに係員を督勵してゐる（大邱）

養鷄講習會

慶北道産組合聯合會では十月一日から大邱農林學校で養鷄講習會を開くことになつた（大邱）

離婚の訴へ

金泉郡代項面德田洞九三九金明守(二五)は妻姜萱余(五)と今から三十年前結婚したが姜は大正十五年無斷家出し今日まで八方手をつくして探したが生死さへも判らぬかゝる不都合な女を妻としてゐて將來を持つ譯には行かぬからと二十六日大邱地方法院に離婚の訴訟を提起した（大邱）

咸鏡北道

羅南神社秋祭り　日取の變更を協議

羅南神社の秋季例祭は從來秋季皇靈祭當日であつたが種々の關係からこれを變更すべく九月一日にしたらとの議もあつたが九月一日は例の大震災記念日で妥當でないといふので更に氏子および町內總代等邑事務所に會合し日取り變更問題について協議するはず

羅南小學校增築

羅南の尋常高等小學校の增築工事はいよく起債の認可も近く指令到達の運びとなつたので、二十四日午後一時邑會議室にて工事入札施行開札の結果一萬七千四百圓で淺井淺之助氏に落札した（羅南）

城津土用稽古納會

城津警察署では二十五日午後三時三十分から武道土用稽古納會を舉行した當日は本署員の外管內各駐在所員隣邑中の專住有志等の參加あり試合は大稽古後先づ柔道部より開始され三本勝負に次で劍道部の試合行はれ續いて柔道部上原驗師範審判の下に三本勝負より輪吹試合と火花を散らして戰ひかくて午後八時終了左記入賞者に對し三浦署長からそれぐ賞品を授與。次いで土用稽古皆勤者二十余名に對し賞品を授與し次いで咸北警察官射擊に二等の榮冠を得た上原巡査部長に知事よりの賞品金盃の授與があつた

▲劍道の部　一等池田市行、二等超智寶、三等三浦市吉、四等上林惣市、五等帖佐末良
▲柔道の部　一等高橋榮三郞、二等李恒森、三等井昌旭、四等朴四松、五等森永四郎

國産愛用宣傳

城津の國產愛用デー廿四日より三日間參加各商店は何れも店舖を飾り特價品を出し大々的に宣傳に努めた二十四日は城津邑および商工會主催となり官民有志參加の下に市中を練り大々的に宣傳を行ひ國產愛用の氣分を高潮した（城津）

金剛山探勝團

城津驛主催のもとに金剛山探勝團を募集中であるが時間が經濟的に計畫されてをり會費は金二十八圓で出發豫定は九月上旬である希望者は城津驛宛申込めばよい（城津）

羅南雜俎

◇後築山上に鎭座ましますす羅南步兵第七三聯隊の氏神樣岩淸水八幡宮のお祭は來る九月十四日執行される事になつたが時節柄本年は餘興は取り止め式典のみ執行の筈

◇道物產館內に開催中の內外商品比較展覽會第二日は生憎く雨になりにて人の出足も氣遣はれたが見舞は特に午前中はドシヤ降りや婦人連の參觀意外に多く午前中の入場者二千餘名を算し午後は雨も小降りとなつたので入場者も更らに增し盛況を呈した

地方集會

◇川邊聯隊長招宴　步兵第八十聯隊長川邊大佐は廿六日午後三時自由軒に官民有志新聞記者を招待し新任披露の盛宴を張り聯隊長の挨拶に對し高橋郡守の謝辭があつた（大田）

黒松白鹿

銘酒界之權威　一二本三圓五十錢

發賣元　京城本町一丁目　播本恒松商店　電話本局二三三番

辰馬本家酒造

香料製菓飲料水用　化粧品製造用
香水原液
染着色料
獨國ローチエ香料會社代理店　獨乙カセラ染料會社特約店
東華洋行　京城府花園町九七

底釜式　据風呂（說明書呈）

よく燃付く　燃料は薪で行く　入浴要時間半分　一石五斗入浴十五分　冬二十五分で必ずわく　風呂の中にはカマもクズ板もなく　バケツ一杯汲込めば浸付けてよい　水道から注水するだけ湯になつて　湯々として入る　○十八圓より十七圓まで各種　割賦代金不要なし決定してよい

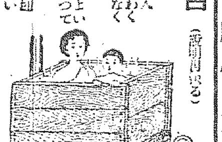

釜山大廳町通　小林商會

●レーベンは腦と性との不老藥

醫學博士　武田正房
武田產婦人科
京城府明治町二ノ八二（電話本局…）

母乳代用　內外第一品
明治メリーミルク

商工省・理化學研究所・鈴木農學博士推獎
三九〇瓦入レッテル三枚毎に哺乳壜又は明治ミルクキヤラメルの小五個呈上

明治製菓株式會社

四・五十歲前後の婦人に好發する
頭部熱感・不眠・耳鳴・頭痛・頭重・眩暈・心悸亢進・腰腹痛・睡眠障害に賞用せらる。
本邦婦人科の權威　白木、原田、樋口　諸博士御推獎
卵巢ホルモン製劑
オオホルミン
之等の症狀に、卵巢ホルモン製劑たるオオホルミンを用ふれば最も合理的にして優秀な効果を收む。
詳細說明書送呈す
錠劑50錠(一圓五〇)100錠(三圓)　200錠(八〇〇)
外に注射と粉末あり。
發賣元　株式會社　武田長兵衞商店　大阪市東區道修町
31・708（O）

殘暑の時節の御用意に！
淺田飴
是さへあれば丈夫に暮せる……家庭常備の滋養强壯飴

食慾の減る御父さん
暑さにまける御老人
寢冷へから風邪をひく御兒さん
二十錢より二圓マデ　どこのくすりやにもあります

米國夜の大統領・生きたルパンの內面暴露
犯罪王
カポネ

世界で一番讀まれる本

和氣律次郎著
最新刊　定價壹圓卅錢　送料十八錢

見よ！全米ガングの血腥き大爭鬪!!
カポネ！全世界での最大の兇惡漢たる彼は年收二億萬圓！密造酒、賭博、鬪犬、淫賣宿、こうした惡い方面ばかりの王者である。彼の前には警察官、裁判官、法律家、政治家が唯々として働く。そして外へ出るときは裝甲自動車に機關銃を用意していくたの惡漢たちに護衛されて步く。米國では其の大統領がフーバーで夜の大統領はカポネだと云つてをる。此一書はカポネがシカゴの夜の市街で活躍する戰慄すべき殺人記、鬪爭記。全篇息づまるシーンの連續で全く生けるルパンだ。これほど世界に不可思議な興味があらうか。今や米國でも、歐洲でも彼の噂で持ち切りだ。

殺人！密釀！賭博！等々罪惡の限りを盡して而も法の上に超然たる彼、果して何者？

東京市芝區愛宕下町　振替東京八四〇二番
改造社

昭和六年八月二十八日（金曜日）　京城日報　（第三種郵便物認可）　第八千五百三十二號

家庭一品

クラブ煉歯磨

優良歯磨の
最廉價提供

輝くマークの懐しさ
緑のチューブの朗かさ
眞白な煉の香はしさ
使ひ心地の爽やかさ

チューブ入大20錢 中10錢

粉歯磨大入5錢

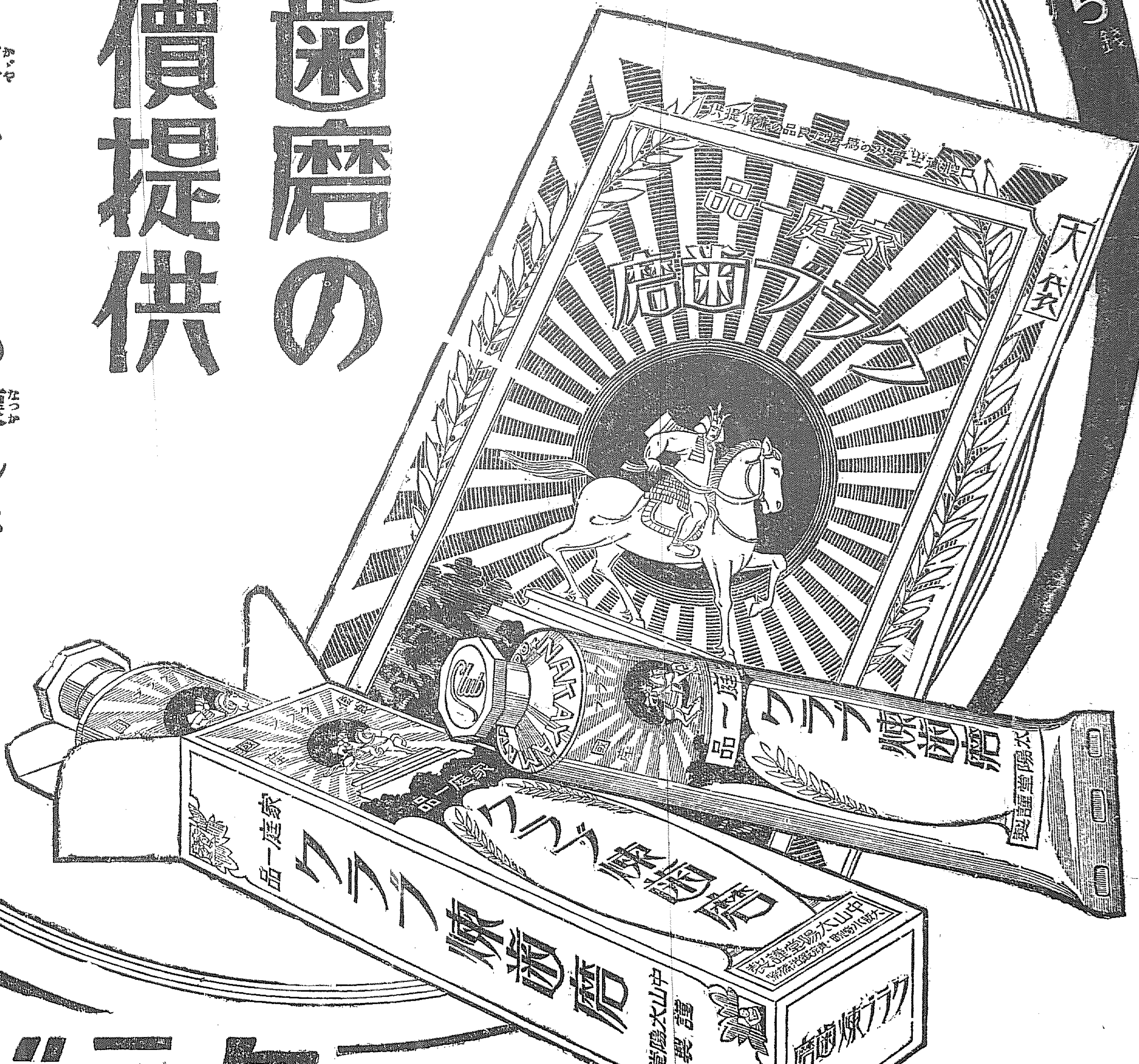

クラブ粉歯磨

京城演藝館のモダン建築竣成
九月三日を期して舞臺開きを行ふ

鈴木關次郎、山崎長之輔、小川隆平、佐野彦三、古城梅溪氏といつた新派劇の一座主演者志が京劇時代の資本金十萬圓を倍額にして五萬圓となし、更生の京劇として去る六月から京劇跡に起工中の京城演藝館が工事なつてこゝに竣成、近くわくを取りはづしてモダンな容姿をあらはし新秋九月三日を期してこけらおとしを行ひ、飯塚の舞踊井德次郎一派をまねいて記念興行を行ひ、無風状態の府内興行界に一石を投ぜんとしてゐる

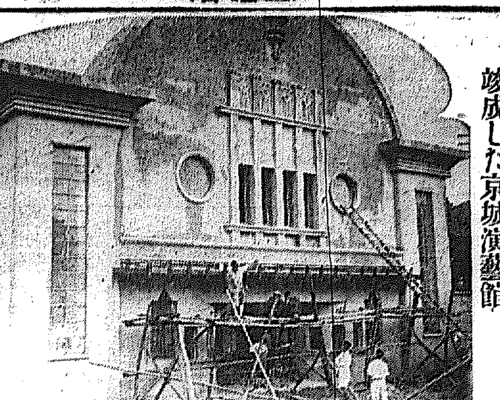
竣成した京城演藝館

迂余曲折を經 出現するまで

思へば昭和四年二月十三日未明ボヤットした不詳な火から猛火に包まれ灰燼に歸した京劇であつた、今は故人の列に入つた村上京劇取締役は京劇再興のため株主間は勿論、各有志間を見歩いたが大正八年京劇成つて以來一度の配當もなく赤字々々で續いた京劇の營業成績は財界不況といふ惡材料が手傳つて株主も抛ひ込もうとせず再建も手をひいた、一年目の株主總會は郡市の面目上からとの理由で再興と決まつたが、單に再決されただけでその後は以前と同じ様にならん、之といつて表面的な事態も起こらず、一時は京劇の名は世人の腦裡からきへた、一方本町の京城演藝館設立、分島氏一派の劇場設立等あつたが結局は無駄だつた、その間に大石良七氏は顧みるものなき浪花館を改築して昨年七月生まれたのが朝日座だ、これに業をにやしたか前記の諸氏が相寄つて緻をねり漸くまとまり、滿二ケ年と六ケ月目の今日京城演藝館の名のもとに勇々しく出現したのが京城演藝館なのである

定員五百 地の利を得た高級寄席

京城演藝館は耐火建築でたてられたもの、定員は五百名、高級建物は勿論、芝居も充分出來れば映畫館も設けて映畫もうつせるようになつてゐる、席は椅子でなく全部疊席で小劇場ではあるがガッチリとした劇場であるため地の利を得してゐる、本町二丁目、永樂町では各商店の繁榮からいつても喜ぶべき事なので旗、のぼりを立ててさかんにする由である

二度目の自殺未遂

二十六日正午一時頃府内古市前の電話で首を吊り自殺を企て、死に損ねた府内元町二ノ四四鄭某(九七)は

【京城】二十七日午前十一時半頃今度は自宅で前作興業を嘗下し自殺を企つたが苦悶中を家人に發見され手當を加へたのでまた一命は取止めるらしい。原因は三人の男子を抱へて失業し極度の生活難からの厭世自殺である

けふ早朝出發 エッツ・ドルフ孃機

【奉天廿七日發電】二十六日當地に飛來安着したドイツ女鳥人エッツ・ドルフ孃は朝鮮地方天候惡きため出發を延期、二十八日早朝出發することになつた

【奉天廿七日發電】ドイツ女鳥人エッツ・ドルフ孃のユニカース・ジュニア機は日本內地飛行許可書がドイツ領事館に到着したので廿八日午前五時東北飛行場出發京城に向ふことゝなつた

廿九日羽田着の豫定

【羽田電報】廿六日奉天に安着した獨逸女鳥人エッツ・ドルフ孃は廿七日朝來同地方は颱風が吹きまくつてゐるので出發不可能の見込みで多分廿八日出發し廿九日羽田到着の豫定である

ジョンソン孃機 今朝四時大阪を出發

【大阪二十七日發電】アミー・ジョンソン孃は二十七日午後愛機の手入れを行ひ天候さへよければいよ〳〵二十八日午前四時大阪出發一路歸還飛行を續け京城には午前中に着の豫定である

横領店員

大分縣生れ越智茂晤(二九)は横領罪で本町署に捕へられた。金正夏商刑事に捕へられた。事件は本年三月から府内南米倉町二八四番地石原商店本魏商店に雇はれ中五月十五日から七月二十五日まで賣掛金二百二十二圓を横領し飲食店カフェーに費消してゐた

若槻首相が濱口前首相の追悼放送 DKも中繼

廿八日午後七時半より卅分間エー・ケーから若槻首相は『濱口前首相を想ふ』といふ題下に全國に向つて放送をなすことになり、京城放送局でも中繼放送をすることゝなつた

慶北、迎日郡廳屬の費消事實が判明す
係官ら徹宵取調べに奔命 生死?謎の僞電事件

【浦項特電】金斗仁の僞電事件に關し迎日郡廳財務課では引續き徹宵して取調べ中であるが、不正の事實を發見せるもの、如く二十七日午後七時郡守郡傳一氏および川村財務主任は浦項警察署に高木司法主任を訪ひ密かに何事かの打合せを行ひ、折柄居合せた本社支局長に對しては『大體貴下の想像通りである』と暗に費消の事實あるをほのめかし二十八日午前八時より郡守室に記者團の集合方を申し込んだ、金斗仁は既報の如く薄給に拘らず某友人に對し二百餘圓の貸金あり(現在判明の分だけ)出發の前日『辯護士試驗に合格したから大邱にて開業するので金が要るから是非返金せよ』と迫り二十餘圓を受取りたる事實あり、ますく計畫的である、郡廳では二十六日直ちに歸還命令を發したるも勿論電信配達不能として還附された謎の僞電はいよ〳〵司法事件として展開模樣である(寫眞は金斗仁とその愛妾福禮)

各地の被害頻々

貯水池堤防に龜裂を生ず 平南安州郡にて 順川警察にて警戒中

【平壤特電】平安南道安州郡雲谷面在田里の順南水利組合の在田貯水池の堤防中央部に連日の降雨のため幅約一寸、長さ約三十間の龜裂を生じ、順川警察署で警戒中である。右につき當局係では堤防に龜裂を生じたとは思へぬ、堤防の外皮に龜裂を生じたのであらうと語つてゐる。目下詳細調査中である

國境一帶の大雨

【新義州特電】廿五日夜來の國境一帶は大暴風雨と化し鴨綠江をはじめ各河川何れも氾濫し各所に山崩れ道路破壞、橋梁流失の被害あり新義州府も又雨量二八ミリといふ近來稀れなる豪雨で廿六日夜は高壓線切斷され九時頃から電燈も消えたまゝになり風雨は募る一方で物凄い光景を呈した、府內外の浸水家屋は四十餘戸、平北各地の浸水家屋二百餘戸、鐵道附近の鴨綠江は約四十尺の增水をみてゐる

清津地方

【淸津特電】六日朝よりの豪雨夜に入り暴風雨となり、二十七日午前二時頃益々甚だしく、市中被害續出し北星町浸水十餘戸、同町入口カンセン洞路面浸水し車馬交通杜絶し、市內バスは海岸線を通過、辛らじて運轉してゐる、壽町崖崩れ、家屋一戸を押潰され、朝鮮人男一名傷死、東海岸防波堤破壞、漁船破壞十隻、行方不明一隻、漁夫一名行方不明、その他各所にわたり崖崩れ、道路決潰無數農作物被害も甚だしい

天圖鐵道も運轉不能 農作物の被害甚大

【間島特電】間島各地は廿三日來の豪雨により各河川とも甚るしく增水し二十七日未明に至り天圖鐵道の海蘭河鐵橋をはじめとして橋梁流失の个所多く、これがため天圖鐵道は二十七日一番列車より運轉不能となりこゝ兩三日間復舊の見込み立たず、各驛地との交通も杜絶し農作物の被害も甚大の模樣

運轉系統全く紊る

【城津特電】湖濱西湖間水害線路あしく廿七日午前六時五十分、城津發淸津行五三三列車は湖濱驛に立往生、午前九時淸津發京城行五〇二列車は明川驛で開通を待ち二時間も遲延の模樣、會山驛間は城津保線區から人夫百五十名と復舊材料をつみ、九時すぎ、救援列車で現場に向ひ復舊につとめて居るが、目下の處その程度等も調査不能であるが、開通には三日位かかる模樣で上下各列車とも會山、松鶴驛から折返へし運轉今の處徒歩聯絡も困難な模樣、咸鏡線一帶は運轉系統全く亂れた

避難で混雜

【新島塲特電】國境一帶に亘る廿六日夜來の降雨は遂に洪水となり鴨綠江は廿五尺の增水を見せてゐるが大正十五年の大洪水に失敗した住民はすでに家財をまとめ婦女子を避難せしめ非常に混雜をきはめつゝあり

咸興の被害 浸水二千戸に達す

【咸興特電】五日來の雨は廿六日午後十時頃から暴雨となり、咸興市內は京綫通を初め中荷里、中里、豐西里、豐陽里、荷東里、荷西里東興里に浸水家屋二千戸に達したが、廿七日午前十時頃減水と共に漸く助かつたが一番ひどい部分は豐西里、豐陽里、東興里でその被害程度は目下調査中である、なほ城川江は午前七時增水二米に達したが十時頃には二米半に減水した咸興の雨量は一二七・五であるが人畜の被害なし

電信電話線 電信に故障なし

廿七日午前九時現在における遞信局の調査によれば廿六日夜來の暴風の爲受けた管內電信綫の被害は廿七日午前一時半頃京城ウラジオストック綫が電綫不通となり同時に京城淸津綫が故障したが隨時復舊いづれも不通開始と判明、續いて京城釜山、京城元山、京城大田、京城海州、京城安岳、京城延安、京城仁川京城鎭南浦、京城平康の各線が一時不通となつたが電話線では京城釜山、京城大田、京城仁川、京城淸州の各線に故障を生じたが各電信電話線とも極力復舊工事につとめてゐるので廿七日正午までには回復する豫定であり、なほ迂回線を利用した爲通信には何等支障はなかつたと

橋梁流失 各河川とも何れも增水

【咸興特電】新興邑內から新興驛に通ずる新興橋は廿七日午前五時頃流出、高原と德智江は午前一時頃二メートル增水となつて崩壞邑內市場附近に浸水、三水郡邑內の三水川七尺增水して午前四時半橋梁流出、新興鎭の赴戰江と長津江は七尺長津郡邑內長津江と越川江は六尺いづれも增水となつて渡船不能である、なほ咸興西湖津間は道路の上二尺浸水のため自動車一時不通となつた。

俄か強盜二人組 つひに無期の判決

ほんの出來心から無期懲役の最高刑を言渡された忠南保寧郡周浦面新浦里李(こ)同村李道振(こ)の二青年の控訴公判は廿七日午後十一時二十分より京城覆審法院末廣裁判長、柳原檢事立合の下に開廷、同二青年は昨年六月三日たまく同里南方張岩山麓を散歩中市日から歸村して來た佳浦教が金あるらしく歩んでゐるのを發見しにはか強盜を志し二人共謀の上追剝を働いたが任は金どころか一文もなくその上『お前達らは何處かで見たことがある。よく僕の顏を見てゐろ』なぞと逆にたんかを切られたので二人はこれでは到底自分等の犯罪を隱すことが出來ぬと棒木でさん〴〵り山麓の窟林に投げつけたもので捨てられた男はそれつきり手當も出來ず頭から血出して圓期官の被害で死ぬに至つたものである。裁判長は被告兩名の恐るべき惡心を叱責公州地方法院の判決通り被告に無期懲役を言渡した

暫し瞑目の後 軟弱外交を憤慨
逝去の報に色一つ變へぬ 濱口氏狙擊犯人

【東京電報】濱口前首相狙擊犯人佐鄕屋留雄の保釋辯護人林逸郎氏は廿七日午前豐多摩刑務所に佐鄕屋を訪ひ濱口氏逝去の報を傳へたところ、同人は色一つ變へず『然うですか』と反問した、林氏は携へて行つた鹽田博士の發表を讀み聞かせたところ佐鄕屋はしばし瞑目し哀悼の意を表した後、左の如き感想をもたらした

誠にお氣の毒です、併し自分の行爲は國家百年の爲め又國民正義の爲めにしたことでその心情には何等の變りもなく悔ゆるところもありません、最近刑務所內の新聞を見ると滿蒙の地は私の搖籃の地であるのに同胞は日に日に除迫されて益々政府の軟弱に憤慨にたへません、獄中生活は過去現在の自分にとつて幸福です

ポルトガル革命戰 死傷者三百名

【リスボン二十六日發電】ポルトガル革命黨員は廿六日朝七時半突如武裝して反亂を起し、リスボン衞戍隊と交戰を開始したので政府は近衞兵を出動せしめ大砲、機關銃、飛行機等によつて午後五時鎭壓した、この爲め死者四十、負傷二百六十名を出し二百五十名の黨員は逮捕された

普通船舶では既に極北に達した
北極を去る僅か三百五十哩 北進するノ號

【ベルゲン廿六日發電】去る十八日スピッツベルゲンを出發し北極探險の劃期的壯途に上つたウイルキンス大尉のノーチラス號は北極の流氷を縫つて一路北進しつゝあり、グリニッチ標準時間廿五日午後七時早くも北極を去る僅に三百九十哩、北緯八十五度の地點に達した。之は千八百九十五年十一月ナンセン博士の北極探險船フラム號が到着した八十五度五十五には及ばないが、船舶としては正に從來の極北に達したものである

貴重な泥を海底から採蒐 數萬年の地層を語る

【ノーチラス號にてウイルキンス大尉廿六日發電】今朝もはげしい東北風のため潜水出來ず危險を侵して浮氷の間から廣い海上に出たが海上の溫度は氷點下三度、その深さは千五百九十一メートルであつた、やがてわれ等は豫定の科學研究に着手したが、その結果北極の海底に非常な特色あることを發見した、この試驗はスヴエルドルップ教授の設計した標本採集器によつて行はれた、この機械で我々が海底から引揚げた北極洋の泥は長さ十七インチ、厚さ一インチであつたが、色は上層から十五インチの深さまで腐色でそれから下は青綠色であつた、この泥は數百年乃至數千年、おそらく數萬年に亘る北極洋の地層を示すものであらうこれは實に得難い研究材料であるが、今後もかうした幾多の貴重な資料を得られることゝ信ずる、本日の試驗中潜水艇の具合は素晴らしくよかつた、乘組員一同元氣旺盛である

昨日終了した佛敎夏期大學

二十五日から開催中であつた南山本願寺主催の夏季大學講座は赤沼、龍雨師の懇切なる講演により多數聽衆に多大の感激と智識を與へて昨廿七日終了した

◇…きのふの籠球戰…◇ 太平通青年會コートにて

愛機の修繕 昨日霞ケ浦に赴いた リンドバーグ大佐

【土浦電報】リンドバーグ大佐は二十七日午後一時三十分山田海軍省の案內で米國大使館の自動車に大使館附武官夫妻等と同乘、霞ケ浦海軍航空隊に來り和田少佐以下航空隊員の助力を得難航、不時着の際多少損傷した愛機の手入れを行ひ同五時十分自動車で歸京したが、機體の修繕には一週間を要すべく暇を見ては土浦に來り手入れを續けるはず

惱みある婦人方へ

妻の惱み、戀の惱み、家庭の惱み其他色々の惱みある婦人方は『婦人倶樂部』九月號にある『娘の惱み妻の惱み座談會』を御覽下さい。

首相の招宴 來る卅一日

【東京電報】若槻首相夫妻は今回飛來したリ大佐を主賓として卅一日駐日アメリカ大使館に大使館參事官其他六十餘名を招待して晩餐會を開く事となつた

安東市街浸水

【安東縣特電】二十六日夜來の豪雨で鴨綠江の增水十五尺五寸に達し安東市街は排水不完全の爲浸水三尺におよんだ所あり五番通、六番通、道通り、一番通、二番通九丁目の一帶は水に浸つて居るが雨は二十七日未明にあがり、鴨綠江は朝の滿潮を境に漸く減水に向つた

放火事實否認

高陽郡崇仁面新設里塵芥(三)ほか六名にかゝる鮮支衝突の支那人家屋放火事件は二十七日午前十時より京城地方法院金川裁判長前野檢事立會の下に開廷、事實審理に入り被告等はいづれも放火事實を否認、支那人家屋の供屋王松本氏を取調べることにし三十一日に續行公判を開くことにして閉廷した

溺死

廿三日午後一時頃仁川府寺町十六鄭明光(一)は友人二名と共に仁川府表門入口南側船着場において水遊び中誤つて海中深味に落ち込み溺死したな他の二名も同樣溺死せんとしたが船乘組員の發見により救助された

人參湯

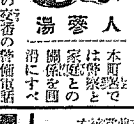

本町署では警察と家庭との關係を圓滑にすべく▲今回管內の交番の警備電話番號に本町の電話番號をわかりやすく添て▲『何事でも早くお知らせ下さい』と書いた印刷ものを六千枚印刷して管內各家庭に配つた

◇

先日カフェー菜水で便所に行くと稱して五圓なにがしを食い逃げした賊▲二十七日本町署に擧げられたが捕へて見れば立派なお役人▲最近堂々たる風采をして雜沓にまぎれて喰ひ逃げするものが各所に出沒してゐる▲むかしの壁嘬を吹きかけてゴマ化す無錢飲食法に比べると▲御當を見すましてスーツと姿を消す法が利巧ではある

昨日の籠球戰 アルモンド勝つ

アルモンド對第二高女の籠球試合は廿七日午後五時よりYMCAコートにて擧行、第二高女前半善戰したが後半振はず結局二十九對八にて遠來のアルモンド捷つ(ヘレフエリー横山、副審笹谷)

アルモンド		二高女
潮 村澤 木岸 渦谷	RF	取永 湯本 田池
廣 野 佐 山 百佐	LF	名松 森 渡久 石岡
	C	
	RG	
	LG	

アルモンド(前半一四 後半一五)二九、二高女(前半三 後半五)八

主婦之友九月號の二大附錄
和洋料理の作方大畫報
九條武子夫人の大畫像

心配の種が…(本文不鮮明)
「主婦之友」九月號は二大附錄つき十五錢 發行 主婦之友社

第貳拾五回決算公告
貸借對照表 (自昭和六年一月一日 至昭和六年六月卅日)

借方	金額	貸方	金額
[illegible]	[illegible]	[illegible]	[illegible]

昭和六年八月 東洋拓殖株式會社

肺病は必ず治る
全快者續出の有田治肺劑

有田治肺劑は複合學說に基き全世界の醫學界が推奬する原則的結核治療劑の最高級藥を選んで藥價である日本人に適した東洋醫藥の粹を加へて製劑したる肺病肋膜炎最高の權威藥である。
その主藥は時價一キログラム(二百六十七匁)
一キログラム二千五百圓(皇漢高價藥)
一キログラム一千圓(皇漢高價藥)
一キログラム八百圓(西洋化學藥)
一キログラム百廿圓(西洋化學藥)
一キログラム百圓(南洋化學藥)
一キログラム八十圓(西洋化學藥)
醫學上肺病、肋膜炎最高の高貴藥を配劑せるが故に本劑を服藥すれば速かに呼吸苦しさを和らげ、咳を鎭め、熱を去り、食慾を進め、盜汗を防ぎ、腦を靜めて安眠せしめ、目に見え輕快に向はしむ、論より證據全快者續出!!
定價 八日分五圓 十六日分十圓 三十二日分十五圓 (郵便實費)
京城郵便局前 有田ドラッグ專賣所
京城 黃金町 本町 鐘路 ほか各地支店
有田ドラッグ

第貳拾五回決算公告

補欠募集 東京獸醫學校 東京府外駒澤町下馬
一年二年若干名。詳細學則參照(要郵券二錢)。高等獸醫學校と規定入學等ノ特典アリ

明治卅年創立 學科 土木・機械・電氣・業務科 始業十月八日
岩倉鐵道學校 東京上野
京小卒豫科一期・中學二年了(高小卒業)本科一期・中學三年了本科二期 無試驗編入 學則申込次第送付ス

受驗必勝ヲ期スル 九月一日開講 第一高等豫備校

皮膚泌尿花柳病 醫學博士 渡邊晋 京城黃金町入口 日本生命裏 診察 十二時半マデ及ビ夕刻

京日案內
店員 入用年令十五六歳より二十歳位迄 本町二丁目 子供服商ギンザ洋裝店
讓店 本人直接來談
看護 婦見習入用希望者は本人直接來談 京城府內科小兒科
女中 入用但し内地人年令三十歳以上五十歳位迄 小供好きにて品行方正なる者を望む
恩給 利回り安全確實 京城
ほね つぎ うちみ くじき 治療
恩給 最も有利 公債買入
特別案內
淋疾・黴毒・ぢ疾 京城明治町(浪花館東三軒) 電本三〇九 塩井醫院
募集 中等學校を本年卒業したる男女にして京城府內に保證人を有する者數名採用 希望者は履歷書携帶來談 社團法人京城放送局

齒磨スモカ
タバコのみの齒磨スモカ

モダーンの砂漠―ブラシにもてる殘んの齒をば朝夕にスモカで磨きませう
發賣 壽化學 定價 十五錢

凍えた花 (110)

伊藤松雄 作　寺島紫明 畫

流轉 (9)

老婦がそこくさ、眠つてしまつた後、綾子は、ションボリ寢床へもぐつたが、やがて、肩を震はせて泣きはじめた。

自身の力が悉く拔け去つて、惱しい影を追ふばかりだつた。

（眠井が綾子さんと―そんな事はない！）幾度もから打消しては見た。

併し老婦がうかつに口を辷つた言葉は、飾り氣のない老婦から、組立てらるべきものではなかつた。

日頃に、か遲そい言葉と、ど……

やら伸してゐた一瓣の葉、それにも觸へられる雫だつた。

それが風や雨にもひしやがれて、地上へくちき倒れた。

それを介添へて立たせてくれる樹の幹が、その憎むべき風や雨と經合せて、ゐるかも知れないと、けー全く考へたくなかつた。

が、事實はさうなのであつた。

（罪の身體を楯にして、綾子さん眠井とどんな話を進めてゐるか知れ……

れもしない」

綾子はガタ〳〵慄えだした。枕許で時計が鳴るのを算へると、嘗て覺えたことも無い高さに昇りつめてゐた。

眠井は、ピン〳〵彈れさうに膨んで、肢の體溫もにぶかつた。

何時か昔々と、眠りはじめたらしく、その夜も更けた頃、ふと氣づくと、氷枕や氷袋が頭にあてがはれてゐた。

氣持も大分落着いては來たが、腹の邊りが、馬鹿に、痛く、鈍痛が襲つて來た。

そつと這ひ出すやうに起き出て廊下のつきあたりにある便所へ入つたが、間もなくその場で氣を失つた。

つてしまつた。

『まア、如何なさいました、一寸あちらへ參つてゐました隙に……御便所へお起ちになるなんて……』

ずつと附添つてゐたらしい老婦は、驚いて綾子を抱き起したが、人事不省に陷つてゐることに氣づくと、大聲に、母家の人々を呼んだ。

『お醫者樣を―すぐお願ひして下さい……』

綾子は蒼白な顔を冷やかに硬ばらせたまゝ、寢床の上に運ばれたが、醫者が來て、注射する迄は、全然意識が返らなかつた。

注射針が、眞白な二の腕の肌へ喰ひこむと、ハッとしたらしかつたが、おきに、藥の利きが眼に見えて來た。

蒼白い頬にもかすかながら血が通ひはじめ、唇もうつすらと色づいて來た。

『絶對安靜になさらなくちやいけませんよ、便所へ起きるなんて飛んでしたね』

醫者は看護人である老婦を、たしなめる樣にいつたが、やがて聲をおとして囁いた。

『とんだことでしたね？』

『は？』

『いやー併し反つてこの方にとつては幸福かも知れませんな、多少胸部の方も冒されてゐられるらしい、それにあんな思ひ詰めた手段さへ取られるからには、家庭的にも不幸な方に違ひないんだから』

醫者は、から云ひ乍ら、脈を握つた。

『あゝ、御安心なさい、これで明日になれば、大分熱は降りますよ、そしたら、精々體力の回復をはかるんですね、若い方がこんなことぢやアー何しろ衰弱しぬいてゐる身體で、潮に溺れたのが第一惡かつたんだね……』

『あの、先生、何か、變りがあつたんで御座いますか？』

老婦は頻におもねらしく訊いた。

『あゝ―老婦さんは知らなかつたんだね、こちらは流産なすつたんだよ、未だ妊娠としても極く初期ではあるがね』

『まアーあの流産なさつたんですか？』

『叱ッ……靜かに……』

醫者は頷いて、手をふつた。

金茶色の弱い電燈の下に、綾子は、何も知らず、苦しげに淺い息を、ハッ〳〵と吐いてゐた。

圍碁新局 (三)

先相先番 長川 新（四段）　中川（三段）

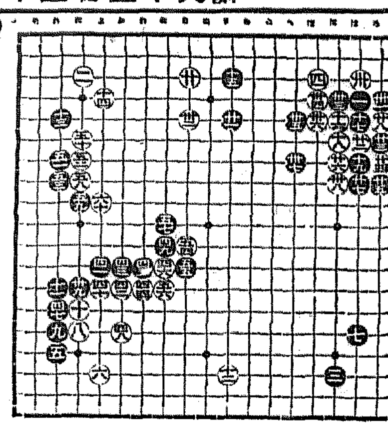

㊃ わ十三　㊄ か十二　㊅ を十二　㊆ よ十二
㊇ わ十二　㊈ た六　㊉ る十一　㊉ た八
㊃ か十二　㊄ れ十四　㊅ れ七　㊆ る十二　た九
㊃ わ十三　㊄ か十五　㊅ た七　㊆ を十三　よ九

讀者らん

▲聰明なる京城府民の代表……府議員さん達

眞實府民の福利を叫ぶなら貧弱な公營より手近い家賃値下げの實行に力を入れて下さい、それが中産階級以下の府民として血を吐く願ひです（公平貧民）▲二十六日（まつてゐた生）御尋ねの鐘路田宮氏の『金剛山』は改訂増補の上地圖寫眞多數挿入九月早々發刊の豫定であります（古市町四三饒道總督）▲井邑汁も男さん、柳の鶉をせんじて四五日服なでますとなをります、なほ柳の鶉せんじ汁を呑みますと廿日位にては肺病も全快します（仁川生）▲二十六日朝S・H子樣・御親切にお教えくださいまして有難うございました。お禮につかへございませんでしたら御住所お教へくださいませ、私方よりおうかゞひ致します（S・S子）▲鵞田新聞氏著『冊』と私の持つてゐる『眞珠の誓』または『文徹アンデパンダン』とをおんとりかへ願へませんでせうか（龍木三四號）

四一・紺生）▲許燮『京道』の發行所並に第四號の定價をお知らせください（K・R生）▲府内太平通二ノ二九〇『神樹内』中田正雄方です。誌價二十錢（係）▲月遲れの司法協會雜誌を定價の半額以下で毎月分讓して下さる方はありませんか（プロ學生）▲慶忠堂で煙火大會の夜合羽を御忘れになつた安住享樣へ、朝鮮新聞社の御方へ御渡しておきましたから御都合になつて下さい（Y生）▲二十六日正午ごろ京城驛に（白木屋のマーク入り）洋傘黒一本御忘れありたしがその方は御越し下さい（本町二ノ三大學堂眼鏡店）▲血統正しき雄牛三歳以上の子供事情ありて讓りたし（本電八八一）▲私は原料生糸を待つて居るのですが誰か投網系に燃つて下さるところは無いでせうか（錦繡子）▲本町五ノ中村秘藥所で詳しく御教示致します（係）▲先月内地から來た十九歳の女ですが御使ひ下さる所は御座いませんでせうか裁縫も出來ます（水下町一九ノ五後藤）

今日の新刊

（務務局圖書課）

（邦文部）▲京電彙報（第五卷第四號）森秀雄▲時潮之商工（八月號）大森義勝▲かどやき（第八號）仙石里三▲曉（第二號）高島四雄三▲鮮米情報（第三號）平岡宗太郎▲榮光（第四十八號）秋月致▲普通學校全科新參考書（第三學年後期）中澤新助▲同（第五學年同）同▲同（第六學年同）同

（鮮文部）朝鮮實業彙報（第十四號）吳甚淵▲節制生活（八月號）吳基淳▲子供生活（九日號）吳班禹巨▲敎會指南（九日號）吳瓘同人▲來世論 同人▲基督敎要義論 鄭安連▲人業論 同人▲聖經綱領 李東秀▲現在人文 李寅秀

出版界

●婦人公論（九月）婦人雜誌界を獨自の編輯振りで猶々知識階級に讀者層を擴大してゐる本誌の九月號の論文には『理想的な結婚は何故に求むべきか』を痛切に解く吉野作造『現代職業婦人に與ふ』馬場恒吾、社會的根據から『婦人獨身論』を述べる石濱知行等々の諸家は流石に平易で且つ讀みごたへのある創作欄に新分野を提供した『職業婦人を主人公とした短篇』六篇はタイピスト、女教員、看護婦、女工、女車掌それ〲に扱ひ誰が讀でもピンとくる好讀物、新秋の長篇小說『女弟子』は森田草平快心の傑作。其他の本格的な小說欄は猶々さむを見せて來た。『子を山に捧ぐ』中野正剛夫人の哀悼の實錄は、また山に逝つた凡ての人々への熱情の獻辭である『家出した人間大臣の娘』『職爭に父を奪はれた子の手記』『共産黨公判傍聽記』『夫婦生活禁制十ケ條』等の山聞讀物『秋のモデスティ』『五百圓から三千圓までの住宅設計』『秋からの健康法』等々既に定評があるが斷然水準を拔いてゐる（定價五十錢）東京丸ビル中央公論社

●改造（九月）社會ファシスト『勞働派』批判（野呂榮太郎）獨逸恐慌を繞る政局（新明正道）大學における不自由（向坂逸郎）自己を語る（大山郁夫）府縣會選擧をどう闘ふか（久原房之助、山道襄一、赤松克麿、麻生久）破滅に瀕せるドイツ（世界情報）日本における東方問題の重大性（鈴木茂三郎）『大成』（伊達宏一）金融資本政治と利權（猪俣六郎）日本勞働組合全國について（米窪滿亮）共産黨中央部の公判闘爭（金子健太）共産黨公判と新聞記事（海野晋吉）海外消稿（四篇）シカゴ暗黒街の犯罪王（布利秋）榮國と女の風景（中村正常）女優志願者往來（北村小松）文士カッフエ行状記（武野藤介）職業婦人の哲學（相良利喜）アプトンシンクレエアと語る（木村毅）創作、四號の盛れた凶人（佐藤春夫）少年（張赫宙）惡子（龍膽寺雄）ズラカッタ信吉（中條百合子）紀元國風選採節（谷崎潤一郎）その他（五十錢）東京芝愛宕下町改造社

庭木や盆栽の虫はかうしてトルに限ります

大切な庭木、盆栽・菊其他家庭園藝家の一番困る事は害虫の發生です。これには家庭園藝用イマヅ殺虫劑を水に溶かして噴霧器で撒布すれば害虫は直ちに全滅します。本劑は特に家庭向に調劑したもので粉劑を單に水に溶解して使用出來る樣に加工したもので、殺虫の効力は絶大、併も人畜作物には絶對無害で極めて安全、而も用法は頗る簡便な殺虫劑であります。全國到る處の商店にあり。但し効かぬニセ物あり、是非家庭用イマヅ殺虫劑と御指定下さい。其他、家庭害虫の驅除にも大阪市西區京町堀通二、今津化學研究所が御相談に應じます。

しんぞう病 自宅療法

永年慢性の心臟病にてあらゆる療法も効なく幾人かの醫師も手を施し死は日數の問題と迄なりたる生の御處方に依る靈藥にて死の直前より救はれける嬉しき私の經驗と此靈藥をお知らせ致します。今日こそあなたの病魔を征伏する絶好の機會であります迷はず今すぐお手紙にてお問合せ下さい。詳細は無料で御送り致します

大和國生駒山麓 細井農園

この裁斷から

……仕上に至るまで、多年の經驗から割出してつくる福助足袋です。注意の行屆いた點の多いわけであります

これ以上よい足袋なし（値下人氣）

福助足袋

これは裁斷用足袋型です

クラブ石鹸

お肌のアレない
泡立ちのよい
使ひ心地の爽かな
理想の石鹸
クラブ石鹸

クラブ洗粉本店謹製

演藝案内

京龍館 東亞キネマ 鐵兵衞 來る廿七日より三日間上映 大衆料金十錢均一 二大特作 大衆の人氣を一身に集めた名監督の名誉 ここに堂々發表して製作せる一大偉容！ 東亞京都撮影所超特作大衆劇 仁科熊彦監督 薩摩歌 原作 駒子 主演 大河内龍鬼三郎 木下双葉 東正二郎 市川正夫 小島一代 新興キネマ特作 腕と性格と美と異の小悦と情熱と純にでたる現代劇 大東京の男性で男と呼ぶ題材の悲歌 大大阪オンパレード 大大阪の姿と俳優と逗とのびる大大阪の姿と俳優を見られよ エヴアタンゲーブロ特作 漂泊の群 人情活劇 身は資産家の血を受け乍らも運命はめぐり會ひ 主演

東亞俱樂部 廿七日より三日間上映 大衆料金十錢均一 關取千兩幟 主演 馬門光三郎 木下双葉 原作 長谷川伸 剱戟武者修業 ヴァージニアン・リッツ姉 狂想 戀愛八ッ當り 青木繁 大井正夫 小島一代 宮城直枝 共演

喜樂館 日活 二十六日晝夜 連日晝夜 盛況 日活新版 落花飛炎錄 全十卷 夜間七時より 日活京都撮影所時代劇超特作 監督 辻吉郎 主演 澤田清 亂鐘の大江戸 全八卷 主演 山本禮三郎 日活 アラモード 全八卷 日活京都 一九三一年度現代劇超々特作

大正館 松竹蒲田 海坊主 間 全巻 二十七日より 超特別大興行 常に映畫界をリードする松竹キネマ・松竹映畫は藝術他・興行他共に絶大 蒲田特作ナンセンス映畫 愛の闘ひ 九巻 酒田重右衛門 十卷

中央館 マキノ 浮氣御用心 全七卷 僕の幸運日 全七卷 劔の歌 全九卷 中山介次郎 草間實 望月禮子 外大幹部の大キャスト

浪花館 廿八日より 萬歳と安來節、諸藝名人大會 永田家三姉妹一行

朝日座 本町 五丁目 八月二十八日より 中村芝三郎、嵐菊香大合同 納涼歌舞伎 興行 ◇第十一の誓り◇ 第一 阿彌陀 第二 櫻散る頃 第三 菅原傳授 寺子屋 大衆的入場料帶の外 金卅錢均一 小人拾錢 開場午後六時半

仁川出帆豫定

正金、阪神 名古屋	丸	八月廿八日
京濱、清水	丸	八月廿九日
名古屋、阪神	丸	八月廿八日
阪神、大連	丸	八月三十日
門司	丸	八月三十日
阪神、伏見	丸	八月卅一日
阪神、百江	丸	九月二日
名古屋、大阪	丸	九月三日
尾ノ道	丸	九月四日
京濱、阪神	丸	九月五日
門司、阪神	丸	九月六日
名古屋、清水	丸	九月七日
阪神 海岸町	丸	九月九日

鮮航同盟會 仁川支部

（全鮮）鳥谷汽船部出帆 ○各港地ニ大連、鎭南浦、木浦、群山、釜山、馬山、統營、麗水、濟州 ○各船共鶴嘴以下ノ仍物 大連直行（大連天津線） ○但シ須磨丸ハ觀音勸黄出

仁川 支部

元山出帆 代理店國際運輸元山支店 東京行 明治丸 八月二十九日 大阪行 京城丸 九月六日 清津行 江南丸 九月五日 …

木浦出帆 代理店國際運輸木浦支店 …

群山出帆 取扱店大陸回漕店 …

釜山出帆 代理店國際運輸釜山支店 …

博多航路（博多行）麗州丸 九月三日 新羅丸

定期出帆朝鮮郵船 代理店 野口商會 電話二四番 一七三番

阿波共同汽船出帆 之栗、威海衛、大連行 利通號 長山丸 大連、天津行 北同丸 ○各船共二等級優秀貨客船ニシテ無線電信設備アリ 廣告代理店 阿波共同汽船株式會社 仁川代理店 群山代理店 京城代理店 鎭南浦代理店

日本海運株式會社 北海道行 大東丸 朝鮮郵船株式會社 仁川支店 大倉町 電話長一〇八番 海岸通 電話一八六番 …

日本郵船出帆 京城代理店 …